新天津報

定價每月國幣六角 零售每份十枚 外埠同價

社址天津義租界大馬路

電話四○五九七號

發行人 劉瀚海

編輯印刷人 張翕如

本報常務律師 尹鳳藻

代理民刑訴訟鑑定婚約遺囑備充法律顧問

事務所寓天津法租界中街四十五號 電話:三局○一一二號

恒利金店

買賣條錠葉金 承做金銀首飾 收售珠寶鑽石 式樣超新奇巧

本店啟事

本店開幕數十年來以色十足樣式之新穎為各界公認茲為主顧購貨便利起見特在法租界設臨時支店日租界總店照常營業此啟

日租界旭街臨時支店法界中國大戲院旁電話三一九八七

凱記公司總店

由北門東遷移

東北城角官銀號路西 電話二四二八七 現已正式賣貨

各種夾銀器品陳列豐富

歡迎各界參觀指導

天津支店法租界梨棧電話四○四三二

北京臨時售貨處新址東安門大街路北八十一號

你的小甜心又來了!

小情人 莎麗澄波 主演

「野玫瑰」主角 史考特 助演

好萊塢樂師全體大出動!

廿世紀福克斯公司最動人的音樂歌唱鉅片

小樂師

可以引起你同情心的微笑 可以逗起你不能自己的熱淚!

十支名曲 萬噸笑料

大光明

今天三場起演

中秋節之無敵大供獻!

三大鉅星名作

「忠義雙全」主角 泰綸鮑華

「火城情燄」主角 唐亞梅契

「市都飯店」主角 愛麗絲費

(合作)

各色演員萬餘人作空前合作

隨票贈原著一冊凡八十頁限最先購票七百本

火!

烈燄飛騰，火蛇亂舞，整個支加哥焚於烈火!!!

烈焰三千尺，焚盡孽城中一切罪惡! 情絲二百丈，繞着有情人難分難解!

廿世紀福克斯公司偉大場面緊張刺激警世鉅片

孽城火刼

一名「支加哥大火記」

今天三場起演 三點 五點半 九點一刻

此片偉大場面在銀幕上尚屬創見!

火焚支加哥一幕共用三大卷銀幕十六分鐘出演空前未有

大明

今天早場 明月照三星

明天早場 亂世忠臣

平安電影院

今天三場 三點 五點半 九點廿

聯美影片公司一百五十萬元空前鉅製

第一流巨星 賈雷古柏 (主演)

『馬哥波羅遊記』

◎「大地」從此失色!

◎古色古香偉大絕倫!

本院優待學界照常發售三毛錢學生票!

明天早場十點開演 戰爭巨片 精忠報國 樓下二角 樓上三角

光明大戲院

國片之宮

今天三場 三點 五點半 九點十五分

點綴中秋特選鉅片

神童郝小雲一鳴驚人之作 女葉秋心配演

小博士

全部有聲對白鉅片

捉姦捉雙大快人心!

謀害親夫栽贓情敵!

今天早場十點開演 海棠紅

明天早場 富春江 票價一角

明星大戲院

今天日夜三場

聯美影片公司 宮闈義俠 奇情劍術 浪漫香艷 特大片

影界三大天王星 嘉璐兒 柯爾門 小飛來伯 (合作)

盧宮秘史

柯爾門一身飾二角 真假天子 魚目混珠

對於女人一片痴情 對於皇上一片丹心 對於敵人一柄利劍

明天早場 學界要求 特別選映 未來世界 票價一角二角

大觀園

中秋必有精采節目 此為當然一定理!

今日早晚准演

劍塵 早 四本胭脂判 晚 四本蓮香傳

雲鵬 早 二本戰長沙 晚 金定罵城

紅玉 早 大西廂 晚 華容道

張壽臣 單口 雙口相聲

金萬昌 梅花大鼓

說講 早 馬介甫 陳士和 晚 錦瑟 聊齋

李月珠 (早)坐宮 (晚)刺湯

雪艷花 准二十二日露演

【奉贈二元四角香茗不收茶資小費】

請吸久負盛名的大前門牌香煙

注意 特備中秋節禮盒不另取費

各紙煙店均有代售

東長順缸管爐瓦發莊

本號在天津開設三十餘年發售缸管各貨質料提高售價從廉為便週知計將本號缸管售價附列於後

六寸雙釉缸管子每條七角

四寸雙釉缸管子每條四角六分

六寸普通缸管子每條四角二分

四寸普通缸管子每條二角八分

地址開設天津法界馬家口子

東長順缸貨莊電話三局二八九五號

三劍俠 第廿五集

每冊定價四角 外埠函購不加寄費

本報叢書出版股啟

張安氏同子芝玉啟事

啓者張安氏同子芝玉因生計所迫由數年前即不斷向族孫張山成求借羅案芝玉並於去年曾一度在四成號(張山成開設)作閒不久即行離去今以手內空乏生活無路煩親友人夏費狷三君代為要求再給洋七十五元作一小本生意自謀民食從此永不再行藉端設詞羅案否則有親友人負責茲為鄭重起見除另立字據外特此登報聲明

國民 福仙

張月亭 劉翠霞 桂寶芬

張振洪 麗艷春 陳鳳娥 愛蓮君 愛三俠 李哈哈 王月芳

袁慶順 高順武 小銀鳳 小玉鳳 小桂鳳 小彩鳳 張少五

(早)兒比父大一歲 (晚)趙五娘

早演 金魚仙子

晚演 金魚仙子

論評

南北同此月 苦樂竟懸殊

自黨府二次容共。危害東亞和平。破壞東方文化。開釁友邦。引起事變。凡黨軍所過之處。莫不村舍成墟。人民塗炭。吾華北民衆。逃出水火最早。去年中秋。地方始告太平。但以憂患餘生。驚魂甫定。對此佳節。亦未能熱烈慶祝。今年中秋。與去歲大不相同。政治已臻修明。治安全部恢復。人民安居樂業。工商日見繁榮。兩政府聯合委員會成立。已奠定新中國發展之基。各地人民。居於明朗化之王道樂土上。又逢此團圓佳節。安得不欣賞。安得不慶祝。再一顧黨府蹂躪下之華南各地。前線士兵受飢餓之苦厄。督戰隊之殘虐。後方民衆受徵之壓榨。兵匪之搶掠。壯丁已盡。財產全絕。沿江沿河居民。又遭決堤之患。田園廬舍人畜生命。盡陷濁流。農業已廢。生計全絕。無量數無辜人民。宛轉呻吟於水深火熱之中。對此佳節。不特無欣賞心腸。亦且無慶祝能力。華南華北人民。處同一之中秋明月下。而苦樂之懸殊如此。孰實為之。孰令致之。不脫離容共之蔣政權。即無重見天日之時。是在我華南同胞之自決而已。

本報各種小說減價再展期一星期

因外埠各處來函要求

至本月十二日止屆期決不再展

㈠本埠零售一律七扣㈡外埠函購七扣郵費在內㈢批發一律五扣㈣用郵票代價九五折 各分社及各書店熱心營業者速為批購可也 本報叢書出版股啓

京漢南段 即被日軍遮斷

攻略隘口之日軍佔領華龍山

【九江六日同盟電】對隘口街之黨軍右翼要害地之華龍山攻路中之日軍福井部隊之一部。及大島快速部隊。六日午後六時對退却黨軍追擊。並一再演起白兵戰後。遂於午後四時許將全山佔領。再由華龍山敗走中之黨軍。悉向南之德安潰去。但由山上日軍之射擊。致有多數死傷者云。

【羅山七日同盟電】由羅山向前挺進中之日軍先遣部隊。六日夕刻對信陽南方五日里之柳林驛處急襲。並將基幹線予以爆破矣。

【九江六日同盟電】攻略隘口街前黨陣之日軍福榮部隊之主力。於六日午後已得佔領黨軍之右翼據點之溫塘傳及興隆山東北之一帶地方矣。

【南京六日同盟電】黨軍之大動脈。京漢線南段之遮斷。現已迫於目睫矣。蓋經日軍○○部隊。利用其飛快之進度後。現已向京漢線南段肉薄矣。故於今夜中當可實現其遮斷之計畫也。如斯則武漢三鎮以北之京漢線南段。已悉囊括於日軍之範圍矣。

歐洲之新形勢

德國實現制霸中歐 蘇俄在歐已陷孤立

【莫斯科六日同盟電】關於四國會議後之歐洲外交關係。雖被種種推測。但關於右件。於蘇俄外交界對之。會作如左之觀測。今次以捷克問題為契機。於布拉加地方之嫌俄農民黨。驟為抬頭。結果今後蘇俄與新捷克間之妥協。當萬難矣。即今後之捷克政府當局。必照趨於視德之傾向也。結果小協商當為崩壞。希氏之中歐制權。云亦當以期實現云。在如斯事情之下。蘇俄聯邦所宜採取之態度者。當更困難矣。其中尤以法俄相互援助條約。被米由損無視結果。蘇俄對之。非常示以不滿。但對法國當以破壞右條約者視之也云。是以蘇俄今後當自然離出歐洲。向孤立途上轉向矣云。

【北京特訊】捷克割讓滋得田地方與德國後。已陷於不得不與波蘭匈牙利少數民族問題解決要求之破局。使捷克屈服者。不外由於不足倚頼之蘇俄無力而已。今因四國會談之成立。舉凡各國與擯棄於歐洲國境舞台以外之蘇俄所締結之相互援助條約。當然全成為不援助條約。蘇俄對東歐中歐之勢力可視為業已墜地。少數民族問題已漸就解決之端緒。歐洲戰爭之危機。已有消失之情勢。但賴於瓦解之捷克內共產分子。與被人擯棄之蘇俄自暴自棄之暗躍。十分有成歐洲禍亂震源地帶之可能性。捷克問題之解決。對於關係各國。只予以與俄國結合之國家。當歸失敗之教訓。以及國際共產黨為擾亂世界和平工作之注意云。

西北回民 反蔣大運動

【厚和六日同盟電】當蔣介石對武漢陷落後即向內地確保地盤之今日。由中俄合作之一波紋中買起回教領袖之激憤。即以甘省之河州寧夏為中心。捲起一大反蔣運動。

黨府王纘緒 雙十節就川主席

【香港七日同盟電】依重慶來電傳稱。日前遣川省文官猛烈反對一時更傳與蔣政權正側兩面衝突之川省新主席之王纘緒。目下滯重慶。關於川省行政與黨府間頗有接洽。結果更決定於月之雙十節於成都正式舉行就川主席之典禮云。

羅山上空 日機以少勝多

擊落黨機兩架

【南京六日同盟電】以日軍岡本中尉機為先着。及伊藤曹長，與新谷軍曹等三機。竟與黨機七架陡然遭遇。乃於羅山上空演成壯烈之空間鬥爭矣。

當遭遇際。黨機似欲逃遁。惟因及見日機僅有三架。乃頓其多數。向日機亂射。伊藤機遂示極勇。突闖黨機群中。於是七架黨機。當集中機槍對該日機行以掃射。偶一彈飛來。適中伊藤眼鏡。而由橫彈穿過。故眼鏡雖破其一。而彈丸插由伊藤額前橫掠飛去。其未致傷。亦云幸矣。遂更繼續戰鬥。愈示勇猛而沉着。結果黨機確被擊墜者當為二架。於是黨機更心怯。慄而逃退矣。然日機則完全平安歸還基地云。歸後檢視伊藤所操之機。當於左翼着中敵彈二發。右翼三發。並機體兩發云。

秋高氣爽

日軍大舉勦共 共匪據點已孤立

【北京特訊】日軍當茲秋色正濃天高氣爽之際。已下大決心。對於阻碍新政權發達之共匪。徹底大加討伐。乃首先開始掃蕩第八路軍巢窟五台附近。二日夕刻中村部隊業將五台縣城完全佔領。用是朱德共產軍遂喪失山西策動之根據地。支離裂滅。刻方向〇〇方面潰走中。惟其運命亦若風前之燭。早晚必被日軍所殲滅也。又日軍別動大部隊。正急向赤都西安及共產大學所在地膚施︵即延安︶。大加攻擊中。西安膚施公路。被日本空軍及地上部隊所遮斷。至是華北共匪據點已陷孤立。在漢口陷前。中國共產黨則先喪失其武力約背景。各地方遊擊兵站之連絡。亦被節節切斷。故喪失根據地。全歸潰滅之期。當已不遠。該區城內及共空氣。已漸次濃厚云。

耶露撒冷

阿人英兵衝突

【耶露撒冷六日同盟電】於聖都之巴勒斯坦處之阿拉伯民族之反英暴動。次第深刻化以來。五日北部之巴都及加林各地之阿人武裝隊。與英守備軍間發生極大之衝突。英守備軍之裝甲汽車及空軍等。亦行出動。互相引起激戰。以致死傷多數。

駐華英使館 財政顧問抵日

【東京六日同盟電】駐華中之英國大使館約財政顧問厚國正鐵氏。於六日夜間九時已抵東京站。當入英國大使館矣。

李維諾夫由巴黎歸俄

【莫斯科六日同盟電】國聯會終了後之蘇俄外委李維諾夫氏。五日夜由巴黎歸莫後。即趨史丹林處。對四國協定後之新歐洲政情報告。及作諸多重要協議等云。

江南戰線之黨傷病兵

缺乏食糧及治療 發生暴動掠奪民家

【上海六日同盟電】黨軍對傷病兵放任之事實。為人道上重大之問題。故世界之人類。對之均抱憤恨。且已暴露黨軍當局之惡虐矣。即江南戰線敵軍之傷病兵收容所。於大冶東南小集鋪處般收容者。已達一千二百名之多。但對彼等即不與療治。且不與食糧。在放任中。因之憤恨此種之虐待。遂乘鬱戒兵之薄弱。於十月二日夕刻。實起暴動矣。對附近之民家大肆掠奪。惡虐無際。並與增援兵衝突。致死傷者達於多數。據云。其中尚有逃走者三百餘名。故對近駐屯隊已發下嚴重鎮壓之命令矣。

肺病神藥 肺癆草 每盒一元

專售處北洋橋對過胡同德茂源藥品部

法界泰康商場內樓下德茂源支店

天津日本憲兵隊 招募華人憲兵補 通告

為通告事此次本隊招募華人憲兵補凡二十歲以上三十五歲以下並未犯過刑事處分及思想純正者身高五尺一寸以上體格健強無隱疾者須有高小畢業或同等學力者攜帶親筆履歷十月五日午前九時到海光寺憲兵隊本部考試再者前口試考中者七名可以迅速到本部服務為要

天津大日本憲兵隊本部啓

招考男女侍者通告

天津特別市公署為便利接待來賓起見招考男女侍者數名特 辦法刊列於後凡有志投効者隨時前來報名可也特此通告

計開

一、資格 凡年在十五歲以上二十歲以下之青年男女具有小學畢業資格粗通英語或日語身體健康素無疾病者均可報名應考

二、考試科目 英日語口試讀華文報紙一段

三、報名及考試日期 自登報之日起至本月十一日止為報名期間十二日上午十時（新）舉行考試

四、報名及考試地點 均在河北大經路公園旁市公署院內

五、待遇 凡經考試錄取之男女侍者到署後每月給予十二元至十六元之工資

找人

祖蔭志善興儒均悉學校業已寬假照常上課家中對於你等之過失亦已諒解見報急速返家俾免罪苦以慰家庭

蔡靄棠 張忠信 楊嘉修 同啓

劉華池（即大觀園舊址）

地點適中 設備最新 招待週到 澡資低廉

並特設洗衣部為顧客服務 兩小時交件

地址本市河東老車站

天祥綢緞呢絨時裝商店

法租界天祥市場前門

電話三局二七八零號

木機老春綢 每尺四角二分

秋貨備齊

華麗耐用 九尺烤花絲絨衣料 每件五元

定價奇廉

全色海棠紅 每尺三角九分

冀省公署
關心地方治安
調查各縣警備團確數
轉呈北京治安部核奪

【本市特訊】河北省公署自經高省長蒞任以來。對於各縣行政設施。極力邁進。並對地方治安維持及整頓。不遺餘力。近查各縣警團組織。均無統系。現為明瞭起見。於昨日通令各縣公署。將地方成立之警團及民團組織情形及確實數目。克期查竣。呈報來署。然後省署加以整理。轉呈北京臨時政府治安部核奪。並聞治安部於接到省署之統計後。擬著手招撫云。

臨時政府
體念民生
召華北食糧燃料會議
津市署派岳秘書參加

【本市特訊】臨時政府實業部以嚴冬即屆。舉凡食糧燃料均在急需。撫恤民生。實為目前急策。為此特定在京舉行華北食糧燃料對策會議。召集京津兩市各機關派代表參加。津市公署社會局特派岳秘書赴京出席。大會定於昨日開幕云。

防疫成功
虎疫發生地
禁令已解除

【本市特訊】本市自七月間虎疫發生。勢極猖獗。凡自津市出品之貨物。日本禁止輸入。商民前往日本者。須持有預防注射證。檢便證明書。始准入境。自實施以來。商民頗感不便。現已告肅清。特於十月四日將津市虎疫發生地禁令解除。一切貨物。均可自由出口。商民亦無須檢便注射。出口商民咸感便利云。

節難過
鬧市中行搶
被捕獲送局

【本市特訊】張璞。住英界慶華里門牌一百〇三號。素染有不良嗜好。於昨日在法西開地方搶一少婦手皮包。為法警捕抓獲。帶法工部局解送警察局訊辦云。

日領館取締 日僑赴馬場
一以維自戒運動一

【本市特訊】本市日本領事館以日僑刻正舉行自肅自戒運動。對於一切賭博性者。均在取締之中。茲者英商賽馬會業已開幕。雖云競技。實為賭博。為此下令嚴勵取締日僑赴該馬場參加云。

還移
日領事館官邸
原在英租界
現擬移日界

【本市特訊】本市日本總領事館。原在英租界。頃感諸多不便。擬於最近期內。移往日界花園街前森尚公館辦公云。

德元首
訪義電影
定期公映

【本市特訊】去年五月間德元首希特勒氏赴義國訪問墨索里尼。並赴義國各重要都市觀光。該義國影片公司攝得全部經過。並有義語加以詳解。現津市義工部局將該部影片運津。於本星期日（九日）上午九時。在本市大光明映演。由義工部局印有入場券。歡迎各界函索云。

積仇難洩
段某被殺身死
地院昨日公審

【本市特訊】段文慶。住謙德莊寶犇里前。因在英界收兌買賣問題。竟與張世數。張世珩等二人。發生糾葛。張某二人遂起殺機。於是夜間二人將段某由家中誘出。以尖刀將其謀殺身死。經警捕獲。訊明後。解津地法院訊辦。前經津地法院第一審判處。張世珩有期徒刑十五年。張世敦有期徒刑五年。判決後。檢察官不服。上訴高等分院。昨晨高分院由胡庭長開庭審理。定下期宣判云。

外國小偷
光臨惠羅公司
被捕獲送警局

【本市特訊】俄籍慣竊堪愛葉夫。日昨在英租界中街惠羅公司內。以購物為名。行其高買手段。竊得線質洋襪六雙。約值洋四元餘。該犯竊出後。被該處英警捕窺見。當場將其捕獲。帶工部局訊明後。解送警察局訊辦云。

中日滿
航空協定締結
本月中即可實現

【本市特訊】臨時政府為謀華北及日滿間航空郵政實現。特將以往郵政總局郵便行政。着手改善。首先擬與日滿當局締結航郵協定。頃正折衝進行。預料本月中即可實現云。

馬增芬
父女會面
調解有望

【本市特訊】轟動本市之著名西河鼓姬馬增芬與其養父馬連登。請求脫離關係一案。詳情已誌本報。該案業經法院開庭調解不成立。茲悉該案於昨（七日）下午五時。假法界國民飯店。由律師白盜。包場及雙方當事人馬增芬馬連登。並請前中原遊藝部部長鄭瑞階等。出頭調解。雙方均已到場。或有解決希望。

刨出槍械
修理老朽房屋
已報告區署

【北京電話】安定門內交道口。教育部立外國語學校。刻因內中一部房屋老朽。由該校招工修理。昨日於修葺西院橫墻刨土時。挖出六輪手槍一支。大槍子彈三粒。已由該校報告內五區署云。

青年訓練 會操大會
定十三日舉行
新民會冀指導部主催

【本市特訊】新民會河北省指導部。為促進教練技術之發展及檢閱各訓練生之規律與諸制式。以資互相觀摩計。特定本月十三日上午九時。在河東特二區青年訓練所操場。舉行各縣青訓會操大會。關於實施要領共十三條。業經新民會冀指導部擬定。於昨日正式公佈云。

因討欠債 釀成血劇
一個頭破血出
一個中指咬掉

【北京電話】前外西河沿牛家胡同七號住戶蘇炳劍。素在車站拉排車為生。伊父生前因會積欠友人牛金亭債款。牛某於昨晨十時。前往索欠。蘇某堅不承認。發生衝突。牛被毆頭破血出。當將蘇之左手中指咬掉。家人喊來警察。二人送往市立醫院治療云。

玉殞香消
因與夫口角
吞紅礬身死

【北京電話】廣安門外李莊村四十七號。住戶張張氏。年二十八歲。昨與其夫因家務發生口角。一時氣忿。私自吞服紅礬一包。移時毒發身死。報警後。由南郊區署請法院檢驗。

觸電
當場斃命
法院相驗

【北京電話】東直門內東城根迤北。弓箭營七號。住戶松海。年四十一歲。北京人。昨日因電燈線損燒。自行修理。不慎觸電。當時身死。報警後。由內二區十五段轉請法院派員相驗云。

時髦男屍
西服革履
確係服毒

【北京電話】安定門外五道營。劉姓塋地內土崗前。於昨晨七時。發現無名男尸一具。身着藏青色西裝。灰美式帽。青皮鞋。裝束甚為摩登。年約三十餘歲。係服毒身死。已由北郊區署請法院檢驗云。

土匪光臨
恩發成油莊
舖長被綁
當局嚴緝

【本市特訊】本市河北旱橋北復興莊大街。有張文瑞者。年三十六歲。靜海人。開設恩發成油莊。於昨日下午七時許。有匪徒三名。均身穿青色短衣。以購油為名。闖入櫃中。各匪由櫃中掏出手槍向該舖同人威嚇。不准聲張。強行搜索。結果將舖長張某綁架逃去。後由該舖同人將經過情形呈報該管警署。

新月食堂
中秋節開市

【本市特訊】隨着中秋佳節同時滋的新月食堂。內部設備之整潔。純為東方古典化。參加設計皆美術家。利用燈光與色調。每一層樓。更換一種趣味。壁飾為武梁祠遺象。線條極其古雅美麗。

兄弟鬩墻
阿兄跳河
得救甦生

【本市特訊】河北大寺譚家胡同門牌七號。住有本市人王鴻舉。年二十七歲。乃弟王鴻文年二十四歲。昨因家務。兄弟發生口角。王鴻舉一時氣憤不出。遂即出走。行至金華橋地方。跳入河內自殺。經警警見。急令人打撈上岸。救治復甦。遂帶署訊辦云。

所用器物皆經過精密計劃。如檯布，箸，架，酒盃，客帖等等。悉為滅製。特聘北京，山東，江蘇名廚。烹調應時菜肴。侍役曾經嚴格訓練。伺應異常週到。定價菜單。公用力求經濟。當此中秋佳節欲一嗜新月風味者。貫乃唐明皇遊新月宮云

新聞簡訊
◆蒙疆皮毛同業日滿視察團。已於昨日出發。
◆放生會澤及生畜。捕捉野犬辦法改定。
◆未經考試中醫不准開業。衛生局派員調查。
◆開設土膏店。應照章報領執照。市署佈告週知。

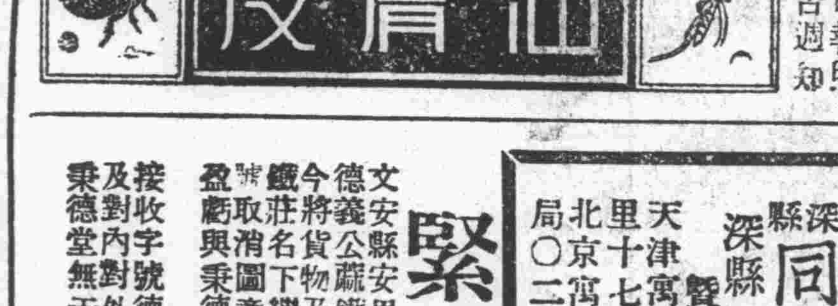

注意今天
即舊曆八月十五日

醫士 孫伯岐 發明
調經養血 一元錢 婦科良藥
買一盒送一盒
買一匣送一匣
（定價）每盒兩元 每匣（五盒）九元
外埠函購初一十五發信一律有效

天津 延壽堂藥舖
法租界綠牌電車道二十九號路轉角
電話三局四十號

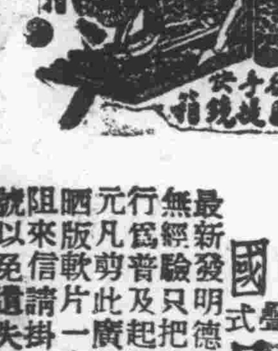

德國摺疊式 照相機大贈送
最新發明德國手提快鏡箱式樣玲瓏攝影清晰不論何人有無經驗只把說明書一看就可自拍自照得到良好的照片本行為普及起見特犧牲二千具供給各界試用原價每具十五元凡剪此廣告附郵票三元八角即贈一具加贈顯形藥料及曬版軟片一套再送說明書一份再送寄費津滬包裹暢通無阻來信請掛號以免遺失
上海新閘路七一九弄二九號天錦公司謹啓

緊要聲明
文安縣安里屯秉德堂張在天津北開自設德義公鐵莊字號因家務分居無法營業今將貨物及傢俱等項完全兌與德和永鐵莊名下繼續營業雙方立據將德義公字號取消圖章收回消滅另立字號俟後該號盈虧與秉德堂張無干特此謹白
秉德堂張謹啓
接收字號德和永鐵莊德義公所有貨物及對內對外一切以後自應德和永負責與秉德堂無干特此聲明
德和永鐵莊謹啓

深縣 同益興銀號
通匯地址 深縣 安平 東鹿 冀縣 暨各集鎮均能通匯
天津寓法租界三十一號路信義里十七號電話三局二八〇一
北京寓打磨廠德泰店電話南分局〇二一三

東鹿 深縣 冀縣 衡水 南宮 棗強
全縣境之各莊鎮各鄉村均能匯到且一律送交匯水特別低廉收款迅速方便寓北馬路龍亭西箭道集祥公司內
駐津大通匯兌莊啓

衡水 天德匯兌莊
信用準確•匯期迅速•手續敏捷•匯水低廉•請至河北大街石橋南路東
德成厚顏料線貨莊 電話六局一四七七

深縣 天昌厚匯兌莊
通匯地點 王家井 磨頭 魏家橋 護池 辛集 舊城 智邱
廣英界二號路四宜里聚義銀號內

黨權日趨沒落 新政權益顯光明 欲剷除新政前途荊棘 必先打倒黨政權

新天津報　（第四版）

雍正劍俠圖

常杰淼著　蔣蔭庭修　劉子淸校正　（三〇）

有著作權　商標登記　翻印必究

等着我把家裏安置安置我去看看就是了，老頭子這個話本來就是安慰素蘭，帶着他不過是一時心血來潮忽想起來，過幾天可也就好了，故此才用這片言語數衍，素蘭聽着却是很喜歡，當時可就把這個話放在了旁邊，姑娘也不像從前那樣慈眉不展了，這樣一天一天過了有許多日子，慢慢的素蘭可就又着了急了，暗想老爹爹他說把家中安置安置這就起身，何以這許多日子倘且未能安置好呢，到了晚間姑娘可就把這個話跟老人家說了，老頭子一聽還是那一段，並且那個意思還是很着急，老頭子想了想，沒有辦法，有心說不答應，姑娘養的嬌生，不忍的叫他着急，你說答應他，就得起身走，後來老頭子一琢磨，也是應當看看去，到不是看別的，倘若是年欽差事件辦完，跟着把夏九齡叫回來，給他們把喜事辦完了就得了，想罷，這才說道，孩兒，你不說我也正要告訴你，我這三五天之內就要起身了，素蘭聽着喜歡，趕緊給老頭子預備行囊包要，替換的衣服，以及盤費等項，幾天的功夫全都預備停妥，老頭子嘱咐了幾句便起了身，不出門也想不起來，這一出門，把自已的老朋友可就全都想起來了，頭一個就是天錫山的大寨主，淪海變桑田杜古杜春秋，那是多年的老友，既然在他的山前經過，不能不拜拜山看看他去，石爺主意拿妥，這才來到天錫山，跟守寨門的嘍兵把話說明，要見裏面的大寨主，嘍兵跟老人家說道，我門大寨主，現在未在山內，石爺聞聽一怔，趕緊問道，大寨主到那裏去了，嘍兵就把山裏的事從頭至尾一說，直說到現在有位窟俠客，還有許多人全在這裏，是怎變怎變一段事，石爺一聽好了，既然童俠客在這裏更好了，你就到裏面回一聲，就提有姓石的求見童俠客，童林聽來讓進去問明白這片言語，老人家挨着問，朱家堡是怎變回事，童林就把朱家堡，各處都是消息無法攻打的話一說，石爺聞聽說道，海川，你這可說是張天師敎鬼迷住了，有法不能使，怎變你怎會忘了當年七星山的事呢，童林被老人家這一說，還是眞嚇住了，遂說道，老人家當年七星山與此事有何關係，望老人家明白數我，石爺哈哈大笑道，你也算是貴人多忘事：不是朱家堡消息最多嗎，他比當年的七山星八寶轉心亭怎變樣，百靈先生袁化來，不費吹灰之力，把他完全破了，此堡只要袁化一到，不是立刻就完嗎：童林一聽也想起來了，不錯當年七星八寶轉心亭，那個消息辦晁何等眞要，我的師哥司徒朗辦不到，人家百靈先生袁化，不費吹灰之力，就把他全都折壞了，眞要是這個朱家堡有他老先生前來，任漲他那消息有多麼厲害，這就不怕了，童林想到這裏，心裏非常喜歡，遂說道，老俠客既然你老人家想到這裏，沒別的說的，您就辛苦一趟，跟袁大先生說明原因，請他老人家來一趟就是了，石爺聞聽一鐵局叫道，童俠客你可把話聽明白了，這並非是我推辭，袁化那個人有一稱待性，我也是個勁的脾氣，我自已前去，倘他說出一個不來，我們二人准得聞不到好處，再說我一個人前往也闊着血子濤，我要說不一同去，那實我誰辭了，去我是當然要去，

三俠劍

張杰鑫作　劉子淸校正　（三二）

有著作權　商標登記　翻印必究

因爲躲的快，算躲過了這一招，誰知賈明這個人得理不讓人，一看人家把這招躲過，不等馬志廣還手，跟着又是一杵，這一手用的大鵰展翅，馬志廣只得將身形向後一撒，這才把雙錘一擊叫道，小子，你這樣動手慢說是你還贏不了，就讓你躲了，還也不算你人物，說着掄起雙錘，流星趕月，够奔賈明頂樑便砸，賈明知道這小子錘沉力大，自已可不敢硬接硬架，只得揮身閃躲，二人捕招換式當場動手，賈明還是邪套老詞，說到這裏，有心不說，又怕閱者諸君日子一多就忘了，這套詞是什變，有心動一次手說一回，又恐怕惹閱者諸君厭煩，折中的辦法，就是不能不說，也不能總說，說一次隔幾回再說，這次便可以不說了，單說二人動手，賈明三十六下，打完了之後，本打算將杵一橫叫小子站住，可是又一想，這一手使不得，倘若小子知道我必然還他的毒手，想到這裏；叫道小子，你看看你們城中起了火了，馬志廣一總吓了一跳，縱出圈外回頭觀看，任什變也沒有，隨着一轉臉叫道賈，明字未說出來，賈明早就沒有了，原來趁人家回頭時，早邁開兩條羅圈腿，逃回本隊，把馬志廣肚子都快氣破了，來到當場沒理睹攙，臨到快要動手，抽冷子發了兩招，到了現在輸贏未分，又用詐語脫逃，眞正是豈有此理，馬志廣想到這裏，用手點指叫道，老勝英你還不過來，等待何時，這功夫蔣五爺等全都趕到了，鐵飛龍因賈明敗陣，敵人口口聲聲叫三大爺出頭，自己將一對螺絲棍往一處一砸，到了當場叫道，小子不用發威，今天我要用棍將你打爲肉泥，馬志廣問明了名姓，這才彼此動手，鐵飛龍這個人跟別人可就不一樣了，他是個急性子，軍刃跟人家一砸幾乎沒把雙棍砸出了手，像那個你就應當留神，千萬別敎軍刃再往一處碰了，他却越贏不了人家越着急，別看砸不過，招數還是一個勁兒的往裏遞，猛然雙棍被砸下去，往回撒的稍慢一點兒，被馬志廣雙錘往上一接，就聽噹啷一聲響，可了不的了，鐵飛龍手中這一對喪門螺絲棍，立剗出了手震起來多高，飛龍嘗花麻木，虎口酸疼，馬志廣將然要擎錘趕過來，打算手起錘落結果鐵飛龍的性命，這功夫勝天王曹榮早就看見了，雙手擎槍趕到了當場，高聲喝道小子，太以的意狠心毒，看槍，要說救人還可是個法子，得說人到了不成，你得軍刃到了，敵人爲顧全他自己的性命，必然無暇殺害別人了，今天曹榮可就是用的這個法子，話到人到，軍刃到，本來大槍就長，又搭有曹榮脚下加緊，說話的功夫槍尖就已遞到了馬志廣胸前，小子一看不好，連忙向旁邊一閃，躲過了曹榮這一槍，鐵飛龍拾了自己的雙棍回歸了本陣，馬志廣這才看了着救鐵飛龍的原來是勝天王曹榮，不由得哈哈笑道，我打畳是誰，原來是小輩你呀，依我說你就把槍扔了，攔過手去，我將你細同城中，一同面見台主，據我想看在你叔叔的面上，主公大約捨不了你多大罪名，如果你執迷不悟，始終沒有反正的心，邪可說不上不算來，你過上我，就算你的氣數已絕，我必然用錘將你砸死，曹榮聞聽遂說道，小子，告訴你吧，我還眞活膩了，

內科專家　田爾康大夫特設分診所｜法界廿一號路壽德大樓四樓七十三號　時間｜每日下午二時半至五時　門診五時後出診　上午九時至十二時仍在義租界大馬路三十二號　電話四〇〇六一號

創製瘰癧特效藥「瘰癧烟」　只用平常的吸烟法　根治一切氣瘰鼠瘡　每料實售洋四元郵資三角　津市獨家經理法租界北洋廣告公司

天津京萬全堂　精製丸散膏丹靈效異常　生熟材料零整批發　住址　總店估衣街　一支店日界梨棧　二支店法界泰康商場　三支店英界小白樓

麻木救星小活丸

天津永德大藥房　法界泰康商場二樓　代售處　東馬路青年會北天順京報房　南門臉德順　北門外福興公　北大關福興東　法界梨棧西榮陽里傍博濟藥房　濟南三馬路普利門大同志商店　津東唐山新立街中西藥房　張家口邊路街春和玉藥莊

效力偉大　專治半身不隨　四肢無力　經絡[illegible]　調身麻木　中風言語不清　服之立效　每盒一元　每打十元　加料每瓶兩元（一口服）否　斜一一盒保好價二元

身體虛弱請服　育特靈

此藥是最寶貴之補劑。常服身強體健。自能返老還童。主治。神經衰弱。頭痛。困倦。缺乏精神。記憶無力。操勞過度。及青年荒亂以至遺精。滑精。生殖發育不全。中年色傷過度。如神經性萎縮。勃起無力。及一切腎虧精弱等症。服後藥力直達腎部。眞有意想不到之效力。每瓶一元。每打十元

總售處東馬路共和大藥房　▲代售處　法租界綠牌電車道神功藥房　壽牌電車道中英藥房　外埠代售處張家口春和玉藥莊

洸少山　淋病一盒藥　名符其實　一盒斷根

淋病乃是花柳病中一種最難除根之病用藥稍一不慎即能轉變他症決非專以說科學作廣告者能治此病非有實地經驗絕無一定把握本醫研究此藥實驗三十餘年始告成功專治急性慢性五淋白濁精糊馬口尿道灼疼淋後偏墜腎虛老淋粘液不斷凡是淋病一盒完全除根藥性和平保無流弊小盒三元大盒四元　天津總售處久春堂　法界天祥市場後二十五號路北頭二二　濟南西門內久春堂分銷　分店日界蘆莊子橋立街東首路南二二　函購加郵三角直接天津

久春堂　保險停孕丹　預防難產

此藥日界橋立街久春堂獨家經理確有多年經驗決不誤病並無傷害乃爲婦科防病良藥婦人最危險者莫過於臨產艱難血暈血迷或因生育過多身虛體弱每一受孕即感多病經濟担負既重撫育更屬困難至於孕後打胎不如避孕二年以資保養身體確爲婦女延壽秘訣大盒五元避孕二載小盒三元准停一年服後月經照常體質格外健康另有詳單說明各省函購外加郵費三角郵票代價郵局負責代收貨價匯款購藥一律照寄決不遲悞　天津總售處久春堂藥房　日界蘆莊子橋立街分店　法界廿五號路濟南將距街久春堂

喉症鍼灸

前北平國醫學院咽喉鍼灸兩科教授中醫王春園大夫研究醫術五十餘年在北京行道二十年擅長喉科及鍼灸科確有實驗今將該兩科主治病症列後（一喉科）主治咽喉腫痛破爛飲食難下白喉已破未破單雙乳蛾木舌雀舌牙疳口疳喉癬喉痹纏喉等症（二鍼灸科）主治（一）男女癱瘓痰決偏枯手足麻木蠱症頭痛腹痛痢疾霍亂男子疝症（二）婦女經血不調赤白帶下痞塊脹滿腹痛久不生育經閉難產後諸病（三）小兒驚風抽縮吐瀉停乳受寒四肢厥冷（四）男女老幼腸胃各症　診療所寓英租界三十七號路世界里三號電話三局二八六七號

鼠瘡瘰癧丸

專治男女一切鼠瘡瘰癧未破立即消化已破爛流膿流水或生管子外面抹上敷貼一概不用竟憑此丸服下准保長肉收平永無復發推此丸藥質與衆不同吃時務使白水溶解泡開方可服下每打十二付三元病根深重加料每打十二付五元外埠函購加郵費三角▲開設天津東門南路西胡同姚鑫森醫師大藥房製▲姚鑫森大夫專事男女鼠瘡瘰癧破爛或有管子年久不好負擔包愈津地如有相當舖保好後收款代售處法界天祥市場北門大陸書局東馬路天順

注意

北京德壽堂　肝胃平安丸　聖藥保嬰錠　現已來到天津了

北京德壽堂的牛黃淸心丸。久已馳名全國。京津人士無不讚許。現又將最有神效的肝胃氣痛平安丸。運到天津批發。藥品精良。功效偉大。裝潢美麗。價錢便宜。各界諸君如欲預防肝胃氣痛。務請速爲購買。千萬勿失良機。總號開設在北京崇文門外南小市口路西電話分局二一〇八號。天津分號開設在北門東裕昌棧六十五號電話二局三八九。天津市內各大百貨商店。雜貨店。京報房。廣告書報社。茶店。均有代售。

開灤礦務總局天津售品處通告

本處於十月八日及十日（即星期六及星期一）停止辦公特此通告

[illegible]聯合委會成立　成立聯合委會奠定新中國之基

武清災患重重
民生困苦極待當局者救濟

【武清通訊】縣境本年自入夏以來。大雨連綿。河水氾濫。致造成空前未有之水災。全縣已無一地乾土。顆粒未獲。糧價因是飛騰。尤為數十年來所僅見。趁以盜匪猖獗。燒殺搶掠。村民苦不堪言。田園每屆冬令。搶種白菜。孰料生蟲。全部被食絕。更有關於村民攤款●扣負益重。豈料入秋後。陰雲遮天。風靡水電。村民損失不貲。此之謂福無雙至。禍不單行。今將各情。詳錄於後。藉使關心民瘼者。加以救濟。則功德無量矣。

洪水成災　顆粒未獲

今歲自入春後。雨水時行。房屋倒坍。十之八九。貧民露宿堤岸。比比皆是。加以北運龍鳳河水同時齊漲。洶湧異常。致兩岸河灘田園淹沒無存。同時各河相繼決口。計如北運河沙古堆。下引河馬滄橋。積水皆流入六區處東各地。龍鳳河三區轄張辛莊。索張莊。等決口。東灘六區轄境。由是大水汪洋。全縣各區已無淨土。演成顆粒未獲之苦。俟經月餘之久。各處積水雖先後退盡。惟六區楊村鎮西及附近各村積水淺處四五尺。深處仍有丈許。來年播種絕望。莫不坐視叫苦云。

米珠薪桂　空前罕見

關於民衆食糧。自客歲以迄於今。百物齊漲。糧米日見提高，來源斷絕。故各商家居奇囤積。任意操縱雖數度通令禁糧出境。然販者仍販。加以此次大水爲災。顆粒未獲。食糧來源稀少。因之益形提高。考見五十年前所罕於。米珠薪桂。惟此可見一斑。田就中玉而每斤四二十餘枚增漲類十餘枚•以此論推。百物而無北矣

白菜生蟲　被咬絕盡

河運此水狂次禍派岸出灣。沿河田園。出土菜蘿。被水淹沒無存。農民枉費苦工。仰天興嘆。叫苦連天。嗣經月餘。河灘積水先後退盡。時當秋令。農民為生活食菜計。乃羣起爭先種菜。以度晚年餘生。孰料天不作美。經一度暴霧後。各地菜園莫不鋪滿蟲。咬食白菜。防不勝防。故一方菜園全部咬毀。已成絕盡云。

風捲雨雹　淹斃人命

自入秋以來。溫度轉高。氣候異常。

省縣知事會議
四日開預備會六日開正式會

【同盟社濟南通信】山東省公署民政廳。爲推進縣政。特定於本月六日。先召集省垣附近之歷城濟陽等七縣縣知事。及警務局長等。來濟舉行縣知事會議。今日（四日）晨十時在省公署會客室舉行預備會議。魯北道尹成逸菴。及各縣知事警務局長等。先後來辦報到。省署

出席者爲省長馬良。民政廳長晉延年。及各廳廳長民政廳秘書科長主任等。魯北道尹成逸菴。歷城縣知事周鼎。章邱慶珩玉。長清張延年。濟陽郭靜潭。齊河錫霖峯。泰安張化成。警務局長歷城袁述唐。長清郭芳華。齊河李竹林等。開會後。首由各縣呈交所擬提案。並由

匪患已肅清
難民紛紛返家

【秦皇島通訊】自夏徂秋。鄰封大小股匪相率蜂起，故鄰縣人至秦島避難鄉民達五千人以上。大有人滿之患。幸經友軍出師討伐。殆將大股匪賊殲滅。餘匪遠竄他鄉。各村已無匪蹤。村中秩序恢復以先狀態。故寄居本島避難鄉民。均紛紛偕眷返家云。

燥熱。果於月之一日陰雲連天。雨水時行。加之巨風狂吹。入夜風息雨止。下氣仍未放晴。翌（二日）晨巨風再起。雨水漲之而降。風吹波浪。滾滾濤天。是日適逢六區楊村鎮集市之期。附近各村。男婦來均駕駛小船。前往趕集。購辦物伴。船行中心。致被風浪吹翻小船。幸免於難固有。被淹斃命亦多。事或調查。傳聞僅淹斃男婦三名。損失什物無敘。餘則蹤從調查矣。（六八）

延慶城鄉電話
積極架設完成三處

【同盟社懷來通信】察南政府當局。茲聽於各縣之通信事業。為當前之急務。便傳遞消息靈通快捷計。現已將大批電料運至延慶縣。以應急需。該縣電料到後。當即由電話局派架設人員。積極從事架設。城鄉各該電話線。據悉。該縣城至佛略口，雙當，斬家堡三處之電話線。現已架設完成。並將實行通話。至於其

餘各重要鄉村。因材料用罄。故尚須少許時日再為架設。將來政府方面對於電話線之材料。如再為撥發時。則延慶縣城鄉之電話。仍行擴充普遍架設。以期完成縣境之電話網云。

省署頒飭各廳及高法院令飭各縣注意事項。次由馬省長訓話。說明開會意義。及今後各縣長應行之努力。繼由晉延年訓話。各縣知事分別報告各該縣情形。至十二時散會。當日下午三時。繼續開預備會。再分組討論民政廳擬定四項議案範圍。俟六日舉行正式會議云。

秦狂風暴雨
吹毀花木電桿

【秦皇島通訊】本月三日黎明。小降細雨。清風習習。氣候始漸轉涼。但雨未幾即止。及至晌午・則又陰雲四佈。閃電交加・狂風驟雨。來勢之猛。幾如排山倒海。頃刻之間。市中各處水已過膝。白浪翻騰。屋庭花木盡毀。電桿被風吹倒者頗夥云。

煤匪已肅清
運輸可保無虞

【開平通信】北寧路開平站警務分駐所警長孫錫齡。由到站後。鑑於煤匪衆多。糾夥成羣。勢甚猖獗。所有經過煤車。無不遭受損失。若不嚴加制止。不但破壞路運。即站上安寧亦有影響。故對彼輩深惡痛恨、決計將其逐出境外。並嚴令各警對於煤車嚴加防範。遇有匪徒登車。立時逮捕。勿令逃。就以便重辦。用示儆戒、自該縣長認真辦理以來。不數日。煤匪即告肅清。運輸極為安全毫無損失云。

民生陷絕境
亟望當局救濟

【玉田通信】本縣今歲麥收歉薄。每畝有少數良田。能收二三斗。秕糠。不成食料。入夏後大雨滂沱，歷時二月之久。秋禾盡被淹沒。顆粒未穫。糧食缺乏。價格頻漲不已。人民生計已陷絕境。鬻妻子。典當無門。哀鴻遍野。流殍載途。際茲災地末端之秋。糧荒嚴重。居於一切。劫後子遺。亟望救濟。

魚貝入滿洲
業於一日解禁

【山海關通訊】滿洲國當局。前因華北各地虎疫熾烈。曾為防止蔓延計。一度嚴禁魚貝青菜鮮菓等類入滿。茲因秋令。各地虎疫漸熄。於一日起。對於魚貝入滿宣告解禁云（二八）

于公案

有著作權　商標登記　翻印必究

顧桐校述　劉子清正校

【二六】

將火摺兒滅，掖在腰間，復拿起帖來，就燈下一看，只見上面寫着．可笑粉麒麟，盲目不識人，英雄攜劍去，青泥暫藏身，若來喜有路，去時恐無門，寄語丟劍者，不必再追尋，底下具名是陸建題，字跡非常挺秀，墨尚未乾，顯是剛走不大會，便忙把字條摺了摺，掖在腰間，隨飛身縱出屋來，提氣上房，各處觀看，只見正西有一條黑影兒，飛也似的跑下去，計千傻不怠慢，遂隨後追了來，出村口跳下房來緊趕，誰知那人腳程非常之快，計爺無論使多大勁趕，只是追不着，直追到天快亮了，眼見那個黑影鑽進一片樹林去，趕追到樹林再找，已不見了蹤跡，把計千累得氣息緊促，已不能再追了，遂抱着一棵大樹，吁吁作喘，半天的功夫，方才喘過這口氣兒，時天色大亮，出樹林看，那裏還有人跡、計千心裏非常懊喪，暗恨自己該死了，站在樹林前，發了半天怔，想回店，也不好回去，只好信着步往前走，天到已時，來到一座鄉村，計千因走得累了，想找個地方歇歇，各處一看，見路南裏有個小酒舖，便邁步進來，夥計一見，忙迎過來道，您才來呀，你請這邊坐，說着把計千讓到一張桌兒坐下，擦抹桌案，擺好筷子，一轉身取出兩壺酒，四碟菜來，計千一看也無非是薰鵝子，豆腐乾，青豆，花生等類，因道，夥計，你們這兒沒有好菜嗎，夥計笑道，沒有，就是這四種菜，你要吃着不夠，我再給你端的去，計爺點頭，一壁飲着酒，心中暗想，詩中旣有青泥暫藏身句，這小子一定是青泥潤去，而且他這姓陸，或者跟陸頂芳是一家，我現在是個必死的人了，倒不如上青泥潤闖闖，宰一個我夠本，宰倆我就賺一個，想着遂問夥計，這是什麼地方，夥計道，這是武家莊，計千道，武家莊，我跟你打聽打聽，有一座青泥潤在那裏，離咱們這兒還有多遠，夥計道，青泥潤在咱們這兒正西，離着有七八十里，不足一百里地，計千聽了點點頭，心說，吃完了就走，頂到天黑可以趕到了，想着，双奴吃過酒，又要了兩磕是塊餅，就着鷄子吃喝完畢，遂叫夥計算賬，夥計笑道，不用算了，已竟有人僕了你了，計千聽了一怔，遂道，誰替我付過了，夥計笑道，當然是你的朋友，計千更覺詫異，遂道，我的朋友，他現在那裏了，他姓什麼，叫什麼呀，

眼科明目

羊肝丸

專治眼疾各症無論男女老幼遠年近日氣矇雀矇眼見風流淚瞳人散光眼前時常黑花頭暈目眩發火眼眼泡溼紅腫熱淚難睜澀曝疼痛眼內紅線雲翳障滿眼目不明發暗或眞陽虧弱致生偏正頭痛聾夜不止日久必然損傷二目或散光與路內外障翳等症按眼目爲人至寶不可不明失明則成廢人雖有經綸奇才亦無用矣服此丸有隨服隨效之功一料痊愈重三料准保除根好後永不再犯每料十二付一元△每三料二元五角外上撥雲散治一切眼疾奇效每瓶洋五角

男女耳聾

耳聾丸

專治男婦老幼遠年近日耳鳴耳聾耳聤皆因肝膽有火腎虛濕熱肝氣上壯急怒傷肝或病後損傷氣血虛火上升時常頭昏目眩或槍砲震聲或飢飽傷脾以致兩耳風聲樹音蟬鳴作響或多年聾閉不開或幼年耳底不消濕熱痰濁耳發日久失治成聾服此丸輕一料重兩料准保除根△每料十二付大洋二元

兩料三元五角

足五元者寄費免收郵票匯票十足通用來信購藥務請掛號以免有悞

厚德堂藥店

總店天津南門內路東　外埠函購另

分店法界勸業場四樓　加寄費二角

注意憑此劵一只限購五份

贈券

十大精美摩登首飾　特價贈送

本行新由美國運到精美摩登A字赤美金首飾數十種。爲在華北推廣營業證明品質高超起見不惜犧牲。特以大贈送。以便各界試用。左列首飾。憑劵收一元。函購寄費二角

十種首飾票均通用

1 赤美金特式手鐲一只
2 赤美金時式耳圈一只
3 赤美金愛戒一只
4 玲瓏藍寶石戒指一只
5 精美赤美金戒指一只
6 克蘭白美金戒指一只
7 赤美金花紋戒指一只
8 鮮艷紅寶石戒指一只
9 赤美金凸元戒指一只
10 赤美金平圈戒指一只

天津北馬路售品所對過同成公司內　美華行啓

律師趙士祿事務所

河北二馬路二宜里三號

遺失中央儲蓄會會單啓事

鄙人所執中央儲蓄會第四一三六〇號甲乙戶名黃貞半會會單業經遺失除向該會掛失外特此登報聲明作廢嗣後該會單如再發現概作無效特此登報聲明　儲戶黃貞啓

失票聲明

啓者鄙人由奉天天和銀行立票匯來天津天和照付匯票壹張號碼一九二七號共計大洋三十元整此票一時不慎遺途中茲托萬順號作保由天津天和興掛失照數取出此票倘後發現無論中外人等拾得概作廢紙恐未週知特此登報聲明　鄙人單金文啓

鉅利洋行保管部啓事

由十月起本部改組　段澤民　蕭蚨廷　君別有高就前二君經手之事概由渠自理以後事務全由金君負責與他人他部分無涉

遺失匯票聲明

茲由吉林功成銀行匯天津該本行照付匯票六張計吉字一九七六號張符義名下中華國幣三百元吉字一九八一號薛維新名下中華國幣二百元吉字二三〇一號祖國卿名下中華國幣二百元吉字二三〇九號魯玉璞名下中華國幣壹百元吉字二三一〇號魯文璞名下中華國幣壹百元吉字二三一三號董際德名下中華國幣壹百元共計國幣壹千元整此六張匯票遺失除在天津功成銀行聲請掛失須款外合應聲明此票無論落於華洋人手概作廢紙特此聲明　慶昌和貨棧代山海關同茂棧啓

遺失聲明

敬啓者茲有永成棉記西河棉花原數一百〇伍包於四月二十三日經天津商品檢驗局檢驗合格包號九三四一號已於四月二十四日售出八十包尚餘二十五包不慎將棉花檢驗合格證書遺失除在天津商品檢驗局聲明掛失並呈請補發二十五包之合格證書一紙外特此登報聲明該證書無論落於中外人手概作廢紙　天津同生貨棧元記啓　十月五日

遺失匯票聲明作廢

茲有鄭鎮魁元棧花糧店開六十八號怡順魁樓名下即付匯票一張計洋七百元天津北閣外同字新斗店內魁元棧本號照付該票中途遺失無論落於華洋人手概作廢紙除在本號掛失止付銷號外特再鄭重聲明　鄭鎮魁元棧啓

社會貢獻

（要目）
（一）慈善事業
（二）醫藥問答
（三）工商常識
（四）職業介紹
（五）文學討論
（六）人事質疑

津北一災民 困頓窮途絕食求助

望社會仁慈速活此涸轍

本部近接楊村王清泉君致函本部，痛述遭受水災慘況，並向社會善士求助云：

貴社主筆先生大鑑：逕啓者，近閱報載，華北各省慶貨豐年．惟有津京一帶荒放澤國，人民叫苦，無務以挽救，大水成災，非ゞ小事，敝人常見貴報捐助義務善舉，並有興辦學校得救者莫不感激，敝人由楊村來津四十天有餘．洒淚離鄉，四贈不顧顯幾詩想起，生活萬難。如今田地，粒全無榎，務望善士諸公鑑，吾不禁絕食求助．救我者即廿救入類，來津四十餘ㄖ分文未有，巧週得救，務望主筆更正，修改適當刊入報端爲要，ㄝ切 王清泉鞠躬

（希張按：由於過去及現在本報省區新聞的報道，我們早就知道津北一帶今年特殊的靈雨成災，近接王清泉君的這封求助的信件，更有力的證明其眞實性，田中饑作，悉被波臣收割以去，顆粒無菽、股實富戶擁巨有資，囫根本不成問題，像靠天吃飯，指地穿衣如王君清泉者，生活便因而起了恐慌，在家裏無法生活，不得已拋開至親骨肉，含搶一泡淚珠兒，和他那美妙的故鄉行了握別禮，跑到還紙醉金迷的都會裏，來謀生活之路，可是天津這地方，不是食民的救濟院，如巢無友可投，無親可奔，去話，住店要店錢，吃飯要飯錢，更是萬難過活，你看他還封信裏，簡單的幾句話，酒滿了他的血和淚．尤其是一絕食求助一這個字眼，讀之令人不勝憮怒下淚，一來津四十餘日分文無有一，似此生活尚未解決而旅囊先已告置，今後生活將愈呈忠化豈不步入二期危險階段，我們很希望社會上的慈善家們，對於還個苦人兒，慨加援手，而活此涸轍，賑給少許旅費，或是給他維持一個安身處所，此不止王君一人引頸望之，本部亦不勝翹盼德音惠賜也。

（來件請寄本報社會服務部）

【六十】

今後你的神精方面。一定要感覺苦悶。最好常到我家來。我們或者出去玩玩。或者在家中談談說說。我們既是情同手足。舍妹也不是外人。她也很願意和我們在一處盤旋。你儘可不要客氣。陳繼聽了這一片話。又歡喜。又感激。把孫子符看成了平生第一知己。從此以後。有工夫就到孫家來。每天晚上一到自己屋中。納頭便睡。對靜筠也沒有話說。有時靜筠問他一句兩句。他總是帶答不理的。二人結婚數日。並未行夫婦之禮。靜筠在起初本以爲丈夫是個靦腆性兒。自己又不便過於輕佻。回九（津俗新婦嫁後九日。歸寧母家。謂之回九）以前。夫婦無床第之私者。也係常有的事情（老年閒人情古板。現在恐沒有這樣的事了）。所以不衆料當一回事。不過體察陳繼的舉動言語。處處含着不滿意的樣子。也許是嫌自己娘家貧窮。也許嫌自己的容貌不好。以後只要自己能竭盡婦道。曲意服侍。

醫藥問答

△安靜波問：震宇大夫鈞鑑，時閱報端，素悉大名，與我民衆造福非淺，功德無涯，今鄙敬請詳爲指示者、賤內於婚前，覺乳房有如豆大之硬物，婚後至今三載，漸長如卵大形，推之移動，但今已懷五月之孕，請問生育時有無防碍，如避免外科之手術，有無其他之效藥等可治，望祈大夫早日裁答報端，是所至禱，專請醫安。

回楊震宇大夫

答：經絡凝滯，每致造成結核性之乳疾，其人之賦品，皆出志欲過剛，而所顧不遂，此症急宜留囗調理，免產後行乳時加苦臟脹，壅閉乳道，津液不通，則必發生種種之疾患，或至乳癖之演成，當在理想之中，此時不必外科手術之治療，可用（天南星）中藥，爲末調敷，內再服以活絡化結之劑，即可愈矣。

倔傭日語走街 招攬廣告 薪金面議

還啓者，敝公司擬請走街人員一二人，能通曉日語者，招攬外商廣告之刊登本公司主編之一刊

華北商務指南一，新金面議，久欽貴報社會服務精神，請代介紹爲荷，此上不勝感激，新天津報社會貢獻編輯 大北圖書廣告公司謹啓

代郵

△雨時：函悉，所囑已均照辦，一俟得暇，當函陳其詳，知注，先此奉聞。希張啓

△淑英：信收到，讀次不盡，悽然，幾酒一瓶同情淚，尚希珍重，幸甚，容後再函，細陳一切，此覆。希張啓

本部醫藥顧問 楊震宇大夫

精理內外婦兒各科疑難疾患。擅長臨胃病。及一切確床危症診斷准檢。負責保愈。法察病理依重新本。採用國藥根診治診。上午門急。下午出診。北症隨時暫寓河十三馬路三樂里號

金筆權威筆界領袖

派拉蒙真空管自來水金筆

派拉蒙金筆爲一九三八年本廠最新發明偉大成功出品現已遍暢銷於全國各地銷路之廣一日千里並已獲得政府當局最譽之嘉獎及各界名人揚讚美一致公認爲現代鋼筆界最高之領袖實爲品質優越價格低廉是以一般舶來品均相形見絀矣

●今天大贈送派拉蒙筆尖二個墨水二瓶

派拉蒙眞空注墨金筆之製造是聯合新學理機械科學方法發揮新的技巧新的天才以解決完全注墨問題結果大功告成其運用靈活書寫流利之紀錄已有悠久之歷史早已傳爭中外有口皆碑固非普通雜牌者可以同日而語也

●今天大贈送派拉蒙筆尖二個墨水二瓶

派拉蒙乙種　派拉蒙甲種

反正可用 粗細適中

構造方面 新式筆桿美麗堅固燦爛透明令人可愛百跌不壞吸水器強而有力筆桿內均能滿注墨水久用不乾機械靈敏筆尖用14K金經科學方法鑄成之後復由熟手之人工磨滑非至神滑流利而後止故書寫時有得心應手之妙經久耐用尤爲特色

樣式方面 派拉蒙眞空金筆經十年苦心之研究確是現代國貨最進步之成功者每一部每一節無不新奇別緻可愛新穎富麗精雅絕倫顏色方面能依各人四時服裝之深淺配合不同之顏色亦非其他雜牌可以比其項背也各界仕女們幸注意之

特種贈品優待券

甲種派拉蒙原價十元 憑券每枝特價祇收三元
乙種派拉蒙原價七元 憑券每枝特價祇收二元
憑新天津報購筆一枝不論甲乙種附送 特別奉送 派拉蒙金筆尖二個 派拉蒙奇異墨水二瓶

立單保用　修理免費

天津法租界馬家口通崗樓內美利時總行發行

北京前門外東珠市口聚隆店內美利時分行獨家發行

（天津法租界交通旅館旁）

大福來銀號

開設分號在日租界 中原公司對過便是

（外埠函購特別歡迎）

電話三局 1581 1687 3235號

天津英商正香賓開彩 頭獎一萬元 每張國幣一元 十月十六開彩

第十三次開 利濟副券 頭獎三千元 每張洋一角 十月廿日開

天津百八十次開 慈善獎券 美國 頭獎伍千元 每條洋二角准十月廿五日開 每張洋一元一角十月十四開

上海法商第三次 救濟難民獎券 頭獎十萬元

第六次 利濟慈善特券 每張五角 十月三十一開

第十二次 利濟正券 頭獎五千元 每張洋二角 十月十日開

代客買賣（本號專人辦理）
紀念銀幣 各種足金 各行股票 各種公債 各國金磅 各國鈔票

連仲第一百七十次 美國賑濟香賓 頭馬 速來10923領洋 誌禧

山崖瀑布如萬馬奔騰長年不斷

敦慶隆綢莊，數十年來，握有服裝界之權威，時代衣料層出不窮，儼然瀑布之洶涌不斷也

敦慶隆

擴充內部油飾一新 秋裝衣料新貨山積 價廉推銷歡迎 各界參觀享受

店址：估衣街：法租界

危險

淋濁一症多係由於宿娼之傳染然亦有因受風而致淋者故凡初患斯症尿道脹痛，小便艱難，而流黃白色之濃液日久不治危險殊甚怴有椿牛牌

「痼淋滅」

係採取有機性色素輔以他種貴重藥料製成一種丸劑功效偉大容易吞服

總經理：鍋店街中西大藥房

分銷處：英界黃家花園美利斯大藥房 法租界四號路北洋廣告公司 滄縣城內美利斯大藥房 綏遠舊城北門內美利斯大藥房

美利斯製藥廠出品 天津鍋店街金店胡同

中秋佳節送禮請用

中原公司禮券

置產聲明

茲因民興煤廠及劉姓共同將坐落法界五十六號路租賃利興公司地皮一畝餘所蓋樓房平房共廿一間一併賣與大成棉廠爲業倘有糾葛情事應歸民興及劉姓負責與大成無涉恐未週知特此登報聲明

天津法租界梨棧電話二〇六四號 北京王府井 前門外

貞昌鐘表眼鏡公司

新到浪琴老牌名表

浪琴牌名表爲世界最著名之老牌該表內外構造均與普通一般者不同其裝璜之雅緻機件之精細可以說無美不備無一不佳且式樣新穎合現代男女應用敝公司現爲該牌華北總經理新貨到齊歡迎參觀

遺失聲明

啓者鄙人在滄縣郵局存有第二四二號活期存欵摺一本近因故將方形具字圖章遺失除另換新章外特此登報聲明 劉益堂啓

足金 市況續俏利

【本市特訊】本市足金現貨交易。以時屆秋節。金融界及客帮進意鬆懈。且以連日活動人情。興奮漸退。以故昨日市況趨向平疲。午前開盤爲一百八十六元五。最末市爲一百八十六元五結束。即告收盤。

股票行市

中國	五二〇元
交通	五〇〇元
金城	四八〇元
鹽業	六九〇元

大陸	五七〇元
開灤	一九五元
灤地	一八五元
久大	
永利	
中興	七〇〇元
啓新	五〇〇元
啓債	八八〇元
濟水	一〇二五元
同力	一〇〇元
美債	三八〇元
法電	九四〇元
德興	九六〇元
先農	九五〇元
大沽	八四〇元
耀華	一〇四元

貨幣行市

京水	一一〇元
京鑪	四八〇元
京庫	一〇〇元
江南	三五〇元
南洋	二〇〇元
中實	一〇〇元
中原	二〇〇元
英美	一三〇元
棠興	四二〇元
美金	四四二
俄金	四四八
英金	四三五
法金	三三五

日金	四三五
義金	三三五
德金	四一〇
關金	
津足金	一八七四
英磅票	二六五
美票	五六五
香港票	一五〇
菲賓票	二〇〇
坎大票	四五〇
台灣票	八五〇
新波票	二一五
銅元票	四六〇

（裕大銀號報告）電話三局四三八八 四三八七

桃仁市堅強

昨日核桃仁市況。續呈活動。市氣不脫堅象。出口商九家共進西山貨約一百五十件。價七十八元。又遼州老貨開五十元至五十五元。北京貨開六十元。濟南貨開六十三元。

棉布市平萎

棉布市況。昨日仍不開展。成市續清氣市平萎。昨日討價買彩球市布一一元七。龍頭市布一一元八。玉雙魚市布一一元六五。陽鶴市布一一元一八。大五福市布一一二元六。陽光市布一一二元一。

海外銀市

【倫敦電】大條銀收盤。近期落，〇六二五。遠期升，一二五。
近期一九，五六二五
遠期一九，三七五
【蒙特爾電】銀市收盤。近遠期收盤未更
十月四二，〇〇
十二月四一，〇〇
【紐約電】現貨銀市未更。
掛牌四二，七五
【孟買電】銀市收盤。近遠期五升二安那
近期五〇，一五　遠期五一，〇〇

本市外匯呆定

【本市訊】昨日本市外匯。愈無生氣。節關已屆。各業率皆停頓。銀行求供亦薄。對做極少成交。匯市風浪平靜。

銀行掛牌賣價

倫敦	八，五〇	便士
紐約	一七，〇〇	美元
日本	未開	
巴黎	六三〇，〇〇	佛郎
柏林	四三，〇〇	馬克

銀行掛牌買價

倫敦	八，七五	便士
紐約	一七，五〇	美元
日本	未開	
巴黎	六六〇，〇〇	佛郎

上海匯市轉清

【上海電】昨日滬埠外匯勢益清平。全日極少變更。市面仍無生氣。緣客帮與投機家以秋節休假。率皆停手。全日風平浪靜。交易清寥。收盤市況呆平。

開盤賣價

倫敦	八，二六五六二五	便士
紐約	一六，五六二五	美元
巴黎	六一四，〇〇	佛郎
日本	五八，七五	日元

收盤賣價

倫敦	八，二八一二五	便士
紐約	一六，五九三七五	美元
巴黎	六一四，〇〇	佛郎
日本	五八，七五	日元

香港匯市平疲

倫敦	一五，〇〇	便士
紐約	三〇，一二五	美元
上海	一八〇，五〇	便士
日本	一〇七，〇〇	日元

美國匯市

【紐約電】匯英升一，〇六二五。匯日升七分。匯滬落五分。匯法升五分。匯德升一分。

倫敦	四，八〇九三七五	便士
日本	二八，〇四	日元
上海	一六，八〇	便士
巴黎	二，六八六二五	佛郎
柏林	四〇，〇七	馬克

英國匯市

【倫敦電】匯美升一，一二。匯日滬法未更。匯德升三尼生。

紐約	四，八〇三七	美元
日本	一四，〇〇	便士
上海	八，七五	便士
巴黎	一八七，九三	佛郎
柏林	一一，九六	

日本匯市

【神戶電】匯英美兩市未更。

倫敦	一四，〇〇	便士
紐約	二八，八七五	美元

印度匯市

【孟買電】匯英升，〇六二五。匯日未更。匯美升，二五。

倫敦	一七，九〇六二五	便士
日本	七八，六二五	羅比
紐約	二七九，六二五	羅比

麵粉平穩

昨（七日）本市麵粉平穩。共銷二萬八千三百袋。綠馬頭五元三。綠寶船五元三八。綠三菱五元一三。綠飛龍五元一二。綠火車五元四。綠金雞五元〇八。綠竹字四元九五。綠牛地球五元二。綠飛鶴四元三四。綠二葉四元九一。紅馬頭五元。紅金鷄四元九。紅扇子三元八五。津粉綠桃五元四，綠蝠五元三五。三吉四元二九五。絲斗五元二。綠鶴鹿五元四。紅桃五元二。白桃五元一。紅蝠五元一五。紅鶴鹿五元二。藍鶴鹿五元一，藍蝠五元〇五。百子五元〇五。五號四元〇五。麩皮四元一。申粉綠兵船四元九。綠砲車四元九五。綠麥根四元九九。紅藍漁翁四元五六。綠英雄四元五六。綠鹿桃四元七六。紅財神四元四。紅麥根四元二八。黃車四元三。阜豐白袋三元六。澳粉天官五元三四。洋樓五元三九。鐘樓五元三一

【天津裕記號河壩行市報告】

武俠小說 大宋八義（七九）

顧桐俊著　劉子清校正　版權所有　禁止翻印

何必一個一個的進呢，蔣大爺一聽，這小子說話太狂了，合算我們都成了樣子貨了，想着，遂說道，邵清，你不要猖狂，待我拿你，一句話尚未說完，猛聽得月亮門外有人高谒，老哥哥且漫，小弟來也，貫是縣若洪鑰，邵清不由一征，忙抬頭觀看，只見由門外進來一人，生得好一副威儀，搌藹藹身高足有八尺，虎背熊腰，赤紅臉：兩道濃眉，一雙怪目，獅鼻闆口，大耳羆輪，領下乍哩乍撒一部紅翻鬢，頭戴一頂緊緞子禁巾，迎面茨菇葉，在左鬢襯一朵藍絨球，身穿紫緞色短帑，凿絨繩打十字絆，一巴掌寬的英雄帶，青中衣．薄底快靴，在背後揩着一件兵刃，用皮套兒套着，不知何物，實是威風凜凜：器度軒昂，其形就像判見一般，却不認識，只見他不慌不忙的走過來，劍壽自己一拱手道，請了，閣下可就是喪門劍邵禱嗎，邵清也忙抱拳道，不錯，在下正是邵清，未領敎閣下尊姓大名，那人道，豈敢，在下娃趙名奎光，有個別號人稱賽判兒，邵清一聽，他是賽判見趙奎光，不由心中暗自一驚，因想我久閒還位趙奎光是三俠最末的一個，有一條靈竹鞭事尅我的爽門劍，我雖然沒有會過，可是這種傳言，江湖人盡知，當然他的靈竹鞭有些來歷，這一定是八義因無法兒破我的視門劍，才特地請了他來，我邵清今天可遇看敵手了，想着，遂道，哦原，來是趙俠客，久仰久仰，在下久想拜會，却因爲窮事太多，總未得暇，今天不期而過，眞是三生有幸，但不知趙俠客畜夜至此，意欲何爲，莫非也是稱着八義破聚實樓來的喝，趙奎光擺臟手笑道，非也，我純是爲閣下而來，邵清聽着這話有些刺耳，不由沉下臉道，你爲我何來，趙奎光道，我久閙閣下乃是上三門的英雄，清門正戶，俠義肝胆，而且我們叉間接都是朋友，你怎麥却與一般下流的賊匪爲伍，幫助樓奸，茶毒良民，這未兔與我們俠義道不合，我深替閣下可惜，故而特地前來奉勸閣下，及早脫開這是非之地，不要與他們同流合汚，以至鬧到身敗名裂，不可收拾的地步，但不知閣下以爲如何，邵清搖搖頭道，趙俠客，你只知其一，不知其二，我們並非是幫馬國舅，乃是錢八義報仇，趙奎光一抽眉道，這話怎麼講，既是與八薪爲雖：便是幫助馬鵙，再說究竟有什要仇呢，可以跟我說一說…，邵清道可以，其實我跟八義無仇，不過是被朋友所邀，，

和平經濟 戒煙 普生藥片

普生片乃內分泌物質頭蒙蛋黃素維他命製劑錢解除獨片白面癮毒之要品負實不含毒質故不頂癮隨吸隨戒雖多年老癮亦可指日根本斷淨（普生片）有三大神效一，每日吃普生片三次每次二片保清血斷癮指日根本戒淨並無絲癮痛苦二，如因故吸烟者在照常吸烟之下加吞普生片二次能預防上癮一但停吸極易拋藥更不致上癮三，如尋短見服大烟或白面發覺時用普生片救治能復廢避生只此一端足可證明爲解戒鴉片及白面之特效藥小癮二盒斷淨大癮半打除根每盒五十片可吃十天定價一元

頭痛牙疼

患者請速服一星牌頭疼藥

一星牌頭疼藥主治男女頭痛頭暈傷風感胃筋骨疼以及百般頭痛一切牙疼眼骨痛耳門痛或婦女月經期頭痛牙痛均三分鐘止痛百發百中每發六服定價國幣平角賜劑務醫悶明一一氣牌頭痛藥一以防僞藥﹂充假

一星牌腳氣頑癬水

一星牌腳氣頑癬水乃濕氣及皮膚症唯一良藥主治足趾濕氣疼瘡破爛水腫以及皮膚各症經久不愈的牛皮惡癬吃毛癬禿瘡黃水搶等有止癢殺菌生肌痔效百發百中每癮三角賜顧千萬認明「一星牌腳氣頑癬水」以免售者用僞製劣貨頂暫替致受所欵

健腦養神腦維新

凡操勞用腦過度的人最易得腦力衰損神經衰弱益爭頭暈失眠精神恍惚心跳夢遺離悸眠慣繼忘若發現上列症象備不早治日久則成稱充血危險太甚伏虎腳腦維爲理想中之特效藥對失眠症尤有把據賜隨傷要認明（伏虎牌腦維新）每瓶二元函購均另加郵力二角

總發行天津小站大東西藥公司

經傳處　天津法界泰西商場二樓安茂行・北平前外大博路東永興長・唐山新立佛中西大樂房・山海關何友印書館・鼎沽普安堂・大通西南九一番地德肥西棧藥勇・順億府永昇泰・石家莊新天津報分社・張家口中華藥勇・濟南小維六路大仁堂・滄州大仁堂・秦皇島會友書局

打倒大瓶盛藥水的危險處

希望肺病快好者—預防久咳成癆者—根治一切咳嗽痰喘者—請速服藥界首創眞空管裝的

肺康寧藥水

有立杆見影的速効　有罔効退洋的保證—因爲

（一）津門首創肺病專家董禮庭醫師經過十五年臨床經驗的有効品（二）人道計名譽計絕不冒充舶來品以欺病人（三）每盒內附有百餘頁極寶貴的肺臟病症全書一冊閱完此書能有醫療肺病的技術

價目　大號每盒十付【十管】暫售洋五元　小號每盒五付【五管】暫售洋二元七角　郵加四角

售藥處　天津　曾設法租界綠牌電車道中間慈濟肺病診療所內

防僞品　邇來僞貨業已發現購者務要認明慈濟牌爲要

優待　凡剪下此廣告者按九扣計之以示優待

日升齋—是唯一鞋業專家！

式樣趨時，做工堅固，禮服呢鞋，質料高尚，—講究穿鞋還是比較後才知誰家好—

天津日升齋鞋店　南號法租界　北號東馬路　老號宮北街　電話　三局四三五七　二局二九一九

獨創一格繼續努力　本店經理蠶昔首創　皮鞋底內加松膠彈簧發明在先人人盡知處處歡迎

本店出品四大特色

▲皮底：西洋天福紋皮　▲皮面：美國樹牌花旗　▲式樣：壓倒歐西　▲定價：超過一切低廉紀錄　▲本店出品只銷天津東馬路唐山市街

天津新中國鞋店啓　總店東馬路　支店唐山市

天津利濟慈善獎券

正劵每張二角頭獎五千元後天在中原公司開獎

總經理　聚元　分號　大福來　裕大　北京正通　正通　北京源利　濟南　大運來　寶豐　源利　興源分號　泰來　利豐　萬寶源　惠中　北京順興　利元　唐山新新公司

遺失股票聲明

鄙人持有交通銀行武衛政拾一九三八至一九四一號千元股票四張不愼遺失除已向該行聲明掛失另發新股票外茲特登報聲明該項股票如落於任何人手均作廢紙　武衛政啓

體育·教育

津京首屆埠際乒乓賽 今日在北京會師
津代表人選昨午後首途 明日作友誼賽當晚歸來

津京第一屆埠際乒乓錦標賽，係由津體協會及京新民報所主辦，經月餘之籌備，定於今日（中秋節）下午三時，在北京東城米市大街青年會少年部乒乓室盛大舉行，津代表一行已於昨日下午二時五十五分，乘快車由領隊郭君率領全體晉京，踏上埠際遠征之途，管理吳雨田，幹事安幻周亦隨行，潘市長所贈之優勝隊紀念盃，昨亦由代表隊攜去，此行實力除孫照鴻，劉鶴孫爲久征之士外，餘如齊言仁，楊春圃，李學英，張伯平等，均爲後起中之佼佼者，在全市公開賽中，頗有作爲，雖以埠際名將張鑫華，何子豫，吳孝銘等因公不克出席，誠爲提掖後起之絕佳良機，志在觀摩，勝負可置之度外，是乃眞實運動，京代表隊早經組織成軍，如張文貴，鄭乃熙，胡仁源，廉印峯等，均屬華北名宿，經驗豐富，期望中，此一幕有價值之埠際賽，當收效甚廣矣！當昨晚津代表隊於六時半抵京時，主方由新民報作東道，歡宴兩埠出席人選於忠興堂，象徵『先禮而後乒』之意義，今日埠際賽將競技五場，津代表於明日上下午在京作二次友誼賽後，即於九時搭晚車返津云，茲將兩埠代表名單誌後。

▲天津隊　劉鶴孫（隊長），孫照鴻，汪震，楊春圃，齊言仁，張伯年，李學英，（預備）錢鴻，邱煜。

▲北京隊　張文貴，鄭乃熙，敖碩鵬，林應益，康印峯，鄭龍彝，劉學濬，方廷濟，胡仁源。（夢洪）

立正日語學園 免費招收信徒

【本市特訊】本市東南城角立正日語學校創於去年，自開辦以來，學員日漸增多，迄今已達四百餘名，校業進展之神速，堪稱津市其他日語學校中之首屆一指者也，察其發展繁盛之原因，概爲此校之創立宗旨正確，設備完整，待遇優良，課程方偭，課本爲立正學園自己編修，對於應用語文，特別著重。教員爲特聘日本名教育家四五人。內中並有深通華語者。故教授異常明瞭。並担負爲之介紹職業，或赴日留學，觀光等。近聞彼校爲中日提携，溝通文化救濟失學青年起見，擬招收回教及佛教青年信徒，免費生各數十名，此事如能實現，誠爲有志日語者之好機會也。詳情簡章等一二日內訪明再爲報告云。（宏鴻）

教育部昨召集 北大四院長開會
對組織大綱商討極詳

【北京消息】教育部昨日下午五時，在西花廳召集北京大學理學院長文元模，農學院長龐敦敏，醫學院長鮑鑑清，工學院長阮尚介等開會，商討北京大學組織大綱，教育部教育局長張心沛，高等教育科長陳佶均出席。當時對於北京大學組織大綱，逐條加以商討，極爲詳盡。迄至晚七時始行散會云。

輔仁大學 女院成立
新址定舊恭王府

私立輔仁大學，在京開辦以來，已有悠久歷史，教務方面頗能積極整頓，以該頃爲擴充校務起見，特增設女子部，前已勘定遷清恭王府舊址爲校址，經修葺後，已煥然一新，各系女生，業已開始上課云。

湯總長 昨視察農學院
對院務設備有所指示

【北京消息】教育部總長湯爾和氏，於昨晨八時，赴海運倉國立北京大學農學院新院長視察，當由該院院長。敦敏陪同視察全校一週。湯氏當時對於院務及設備，多所指示，迄至上午九時許，始行離校云。

中國辭典編纂

加緊工作 國語字典 年底完成
中國大辭典編纂

處自籌手編纂國語字典後，迄今已有四年之久，自上年該處人事稍變後，繼由主任汪怙氏從新整理，編纂工作依然照常，刻教育部方面，以該項國語字典極爲需要，嗣即飭知該處加緊工作，以期早日付梓，故所有之編纂人員，現正積極工作，決定在本年十二月底，即可全部完成云。

日德義青年比賽
日東京大會舉行蒐事 紀錄寄往德義比較

【東京六日同盟電】在日德義三國首都，交換記錄之青年比賽，其東京大會，於五日午後陸上比賽，在神宮競技場舉行，水上比賽，在帝大游泳池舉行，水陸兩處成績均優，該紀錄至十一月一日寄往柏林，及羅馬，又希特勒青年團團長休魯次耶氏等有十人至競技場熱心觀戰。

天津氣象報告
【民國廿七年十月七日上午六時】

氣壓	七六七，四三公厘
氣壓傾向	不穩定升高
較三小時前	升○，○九公厘
氣溫	攝氏表一五，三度
昨日最高氣溫	攝氏表二二，一度
本日最低氣溫	攝氏表一四，六度
風向	東南東
風速	每秒二，四公尺
相對濕度	百分之八四
絕對濕度	一一，○八公厘
能見度	五
雲狀	高層雲
雲向	不明
雲速	不明
雲量	一○
降水量	○，四公厘
開始降水時間	早四時一五分
天氣狀況	陰
過去天氣	陰雨
昨日日照時數	七，八三小時

餘昌鐘表行

鑲占坤手表　式樣最新巧　機器製造高　定價眞公道

總行　法租界天增里
分行　東北角官銀號

龍門書畫學社招生

一，宗旨　發揚東亞文化造就藝術人才
二，講授方法　單人教授　書科指授臨摹碑帖筆法　畫科本社自繪範本指授畫法
一，開學　十月十日（報名隨時）
一，社址　天津河北大經路地緯路對過福興胡同一號
附設：漢英日三科補習班隨時報名（詳章函索附郵二分即寄）
社長薛月樓（處）

北京中央廣播電台
十月八日（星期六）廣播節目

八，四○　九，○○　九，二○　九，三○　一一，五九　一二，○○　一二，三○　一二，四五　一三，○○　一四，○○　一四，一五　一五，○○　一八，三○　一八，五○　一九，○○　一九，三○　一九，五○　二○，○○　二○，二○　二○，三五　二一，○○　二一，二九　二一，三○　二二，○○　二二，一○　二二，一五　二二，三○

中秋特別節目
新民體操
新聞選述
商情行市電述
新民講壇憶言之要（六）
報時（由東京轉播）
唱片
一．歌曲
一．新民之歌．
二．新民會歌．
三．新民會會旗歌．
二．京劇．
一．鬧府．馬連良．金瓶女．李世芳．二．四進士．麒麟童．三．虹霓關．章遏雲．
家庭常識．怎樣度中秋．
商情行市
評書．五女七貞（第二百七十八段）袁傑英．趙士雄．巧棵八金山
新聞與政府公報
一．留調．秋．二．南板．馬頭調．黛玉悲秋（上）三．梅花調．百鳥朝鳳．四．灤州影戲．夜宿花亭．
衛生常識
赤痢症候及療法
兒童時間．
一．唱歌．新民會歌．時計．爲什麼．觀恩．二，談話．貪財．哥哥．三．唱歌．柳青娘．紀律．黎明惜別．快樂的家庭
兒童新聞
日語講座（第二百五講）
講演．關於財部之成立
行政工作報告
青年之時間
一．歌詠．二．山歌．漁姑禱．三．清唱．四郎探母．
獨唱．世界著名曲月朦朧
國行進曲
相聲．蟠兒子
二胡獨奏
一．平湖秋月
二．漢宮秋月
三．霓裳曲
報時
新聞與政府公報
商情行市
預報節目
英語新聞
京劇．未定

△車船往來（中國旅行社報告）

▲北京正陽門開來天津東站
上午六點二○開　上午八點三五到
上午八點○五開　上午十點四五到
上午九點三五開　下午一點一○到
下午四點三五開　下午七點一五到
下午六點四五開　下午九點二五到
下午八點一五開　下午十一點一○到

▲天津東站開往北京正陽門
上午六點五五開　上午九點五○到
上午八點○五開　上午十一點四○到
上午九點四五開　下午三○分到
下午三點三○開　下午六點一○到
下午四點五○開　下午八點三○到
下午八點二五開　下午十點四○到

▲天津東站開往塘沽山海關及秦皇島
上午六點○五開　山海關　下午一點五五到
上午八點四五開　奉天　下午十點○到
上午十一點三○開　塘沽　下午四○分到
下午一點三○開　奉天　上午十點五五到
下午九點四五開　奉天　上午十一點五五到
下午十一點二五開　奉天　上午四點○五到

▲奉天山海關及塘沽開來天津東站
奉天　上午[illegible]點一○開　下午四點三○到
奉天　上午[illegible]點○○開　下午八點一五到
奉天　下午一點五○開　上午七點四○到
奉天　下午四點五五開　上午六點四○到
榆關　下午三點一○開　下午十點四五到
塘沽　下午四點三○開　下午五點三五到

▲天津東站開往濟南
上午八點四○開　下午八點二○到
上午十一點○○開　下午八點五○到

▲濟南開來天津東站
上午五點一○開　下午三點○三到
上午八點一○開　下午八點一五到

▲北京正陽門開往石家莊
上午七點○○開　下午五點一六到
上午十一點○○開　下午九點二七到

▲石家莊開來北京正陽門
上午八點三○開　下午五點四七到
上午十點○○開　下午八點一七到

▲北京正陽門開往大同及包頭
上午七點三○開大同　下午八點二五到
下午四點一五開包頭　下午七點三○到

▲大同及包頭開來北京正陽門
大同上午七點五○開　下午九點○九到
包頭上午八點○○開　下午三點一○到

▲輪船進口出口期
湖南▲烟台威海衛青島上海　進口十月四日　出口十月六日
盛京▲烟台威海衛青島上海　進口十月六日　出口十月八日
春生▲烟台青島上海　進口十月四日　出口十月六日
順天▲烟台威海衛青島上海　進口十月三日　出口十月五日
岳州▲烟台衛海威香港　進口九月二十八日　出口十月三日
湖北▲烟台威海衛香港　進口十月八日　出口十一月十二日

五女七貞（三）
（劉子清校正）

有著作權　周坪作　商標登記　翻印必究

後世沒有不罵秦始皇的，所以他千秋萬世的子子孫孫也不爲人所重，狠心佛王二祿的老丈人叫嬴天雷，生來的性暴，對這件事，十分的憤恨，心說怎麼我們秦姓嬴姓就不是人了，偏不把姑娘嫁給自己一姓，因爲這種風俗太惡劣了，要是跟這兩姓一做親，就彷彿亂倫是的，所以他想着把自己的兩個姑娘，不怕是嫁給窮家人，連姑爺全養活着，也不和同姓結婿，但是爲這兩個姑娘的終身大事，不論怎變就和，也是白費，簡直就像沒主兒要了似的，嬴天雷的性情也眞古怪，自己是任着性，見辦不了事，便決意離開陝西咸陽，到別處給找主去，遂把地敵全折變了，全家離開了陝西，後來到了山東地面，想在這出聖人的地方，給姑娘找個婆家，那知不提親事倒好，這一提親事，更找了警扭，下級的人，自己是絕對不願意，若是上級的人，比自己的老家還厲害，老山東更會算老米賬，他們說當年我們聖人留下詩書禮樂，集古之大成，到秦始皇時，覓自焚書坑儒，要說眞了，跟秦始皇有活埋同仁之仇，見了姓嬴的，就應當掘個坑把他活埋了才是，不過因老聖人留下的訓誠，是惡以德服人不記仇不結怨，所以見了姓嬴的，不肯過於的厲害了，當時嬴天雷非當的生氣，心想他們對姓嬴的這樣歧視太可恨了，我偏不聽這個，非得設法敢他們跟姓嬴的結了親才解恨，後來到了曾州府亦增縣，正過上王二祿想立家室，沒人敢給他，嬴天雷遂把自已的女兒許配了王二祿，後來又把二女兒許配了飯都中張成，這張成就是當年跟金大力估灌陸山的那位大王，王二祿娶嬴氏之後，生了四個兒子，長子王壽，號叫佩濤，次子王祿，號叫佩標，三子王森，號叫佩林，四子王田，號叫佩雷，這四個兒子，全學了一身本領，王壽得了綽號，叫陸地無影，王祿的綽號叫過度流星，王森綽號叫清風一過，王田綽號叫多管童子，後來王二祿在趙家㳟做了寨主，這四個兒子在王家堡屢次要到趙家濤去，嬴氏總不准他們去，因嬴氏是很明白的女子，知道王二祿早晚必要遭報，自己是緊自教訓這四個兒子，無奈這四個小子，全是隨他參那樣性情，把這位夫人氣的時常鬧病，夫人心想給使們娶了妻室就許好些，只是高不成低不就，心裏很是不悅，因夫人的妹子，就是張成的夫人，可巧生了三個女兒，全沒有婆家，後來這位夫人跟自己妹子一商韭，倒不如咱們兩姊做親，顯着更親近了，遂由姐兩個作主，把張成的大女兒素蘭，許給了夫人的長子王壽，二女兒素花，給了夫人二子王祿，三女兒素秋，給了夫人三子王森，只有四子王田遂沒有妻室，好在王田年歲倘小，可以再侯幾年，趕到趙家㳟的事敗之後，跟着就把王二解質女於死，趙家王的大寨主，趙勝父子歸降，王二祿家中恐被牽連，也沒傾屍成移往別顧圭才，事定之後才把王二祿屍首領來，王二祿這四個兒子，離知道父親是身犯國法，可法全都定要爲父報仇，所以這四個兒子，各處打總父親的仇人，打聽了一年之乆，才打總明白子，但是王二祿的夫人嬴氏，自幼讀書，文武全才，惡奈雖了王二祿，自己可也無路命了一

中秋節新片報導

平安大光明勢均力敵　二輪院形成三足鼎立

入秋以來，津市影院很是活躍，有多少部優美的新片上演，這當然是影迷們高興的事，中秋節哩！各游藝場當然要更見熱鬧，影院不能例外，所以都爭先恐後的拿較優越的影片應節上演，我們在整個片子的陣容去看，大體細較充實，不過細比較起來，孰優孰劣，本報爲了給予讀者對於各片的認識，所以誠意的把今日各院上演的影片的作一個眞實的報導，我們相信這樣可使讀者在未看以前，對於影片有一個較清楚的輪廓。

孽城火劫

的確本片無論在劇情表情導演等方面，都可謂成功，叙述舊日支加哥的一段悲慘故事，一場大火反映着新舊時代支加哥的轉變，劇情，萬分曲折，感人很深，主角方面，要以唐亞曼契愛利絲費最成功，演出純熟深刻，鄧立威功演亦極稱職，泰隆鮑華在片中表情悄差，音響方面獲有莫大効果，大火一幕音響的配置複羅而慘烈，演出緊張，頗能抓住觀衆的情緒本片在大明上演。

馬哥勃羅傳略

這是影迷們渴望已久的影片，本來實利古柏的演技，樸實深刻，早爲觀衆所稱讚，在「馬哥勃羅」中，當然也不會失觀衆所望，整個故事，是以中國爲背景．敘述在中國做官的意大利人馬哥勃羅的經歷，所有關於他一生的重要事蹟和生活的情形表現無遺，劇本已很可觀，再加以賈利的演技　同時　片充滿了古色古香的東方色彩我們相信演出，當然很可觀的，本片在平安開演，

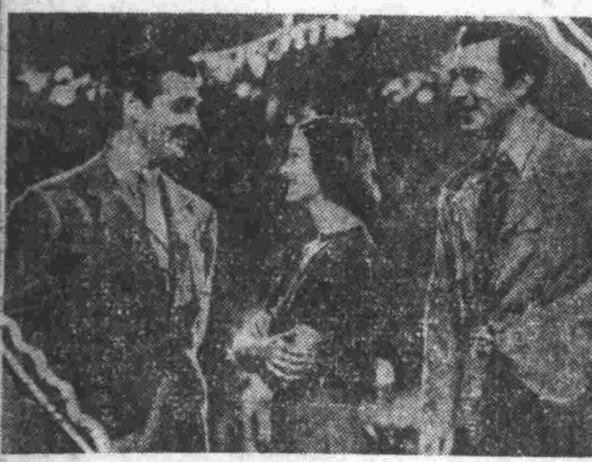
·嘉伯爾與梅娜羅新片·
『TOO HOT TO HANDLE』

小樂師

這是莎麗鄧波的新片，演來仍一貫以往的作風　表情雖過於造作的不大自然，然而她那嬌小天眞的神氣，確能吸引大量觀衆，本片叙一小村姑在歌聲上成功的經過，歌舞鏡頭相當優美，莎麗在片中亦有歌唱演出，配角很好，女歌星格羅漏史陶，及「野玫瑰」男主角侖道夫史考悅及海侖蕙絲李演來尙稱職本片大光明上演。

日出

新華公司繼「雷雨」後又一部驚人的作品，看過「日出」的劇本或舞台劇的人，一定會認爲它是一個不同凡響的劇本，這部社會悲劇由新華播成，由袁美雲飾小東西，梅熹飾方達生，天津劇人傅威康在「雷雨」中很成功．還次在本片飾李石清，此外還有陸露明，章志直等功演，至少從角色方面看來，我們預料演出相當可觀。

盧宮秘史

聯美公司本年度宮闈古裝片，劍術鏡頭頗優越而顯緊張，劇情曲折動人，角色方面非常充實，珂爾門的演技無懈可擊，小飛來伯演來似乎不很稱職，不過鬥劍所幾個鏡頭很能將神氣充分的表現，女主角嘉璐兒演出尙佳，本片在明星上映。

電影徵稿

所有關於中外影圈的消息，新片報道，影星特寫以及談星私生活，影星漫畫像，影界珍聞等，均包羅之。敬希讀者，作者諸君，多賜大作或譯文，以光篇幅。

『迷影的世界』

醉心崇拜影星

李才譯　　（六）

當珍妮麥唐納與金雷門結婚後，參加一個音樂會。這個音樂會成績很好，所以賣出的座也很多，每次都有許多音樂愛好者光臨，也有許多聽衆。當音樂演奏的中間，他們倆突被發現，人們都站起來要求他們倆簽字。雖然管理人對他們大聲喊：『安靜點！坐下！』但是毫沒有作用。眞的，明星的光臨，可以停止了一切事情，的確是值得誇耀呀！

卡洛瓏珀

卡洛瓏珀有一天和她的甜心的嘉伯爾，到影院看她主演的新片。當他們正走到影院的門口，突有一羣影迷，看見了嘉柏爾，趕緊的追上去，他們完全忘記了嘉柏爾身旁的卡洛瓏珀，並且有一個影迷，追隨在嘉柏爾後面大聲叫：『嘉柏爾先生，你能够爲我們簽紀念冊嗎？』當嘉柏爾簽過他的紀念冊．答應他的請求時，卡洛瓏珀已進了影院了。

這時卡洛瓏珀是喜是悲，那只有天曉得了。（完）㊂

「狂熱的巴黎」上演

法國女星黛瑞絲成名作

環球影片公司自荻安娜杜萍在影壇上，射出燦爛的光芒後，又有一棣新星黛麗黛瑞絲轟動影國。她是法蘭西籍的女郎，有着媚人的眼睛，漂亮的面孔，甜美的笑容，端莊的儀態，她的歌喉，更是繼承父母的遺傳，加以個人的陶冶．尤顯得甜美。

這個美而年輕的法籍姑娘，到好萊塢以來。她帶着一顆至誠的心，努力她的事業。「狂熱的巴黎」就是她的第一部處女作。

這是一部香艷風流溫馨幽默的出品，全劇佈滿了輕俏活潑。在此劇中黛麗黛瑞絲有深刻的內心表演，更佐以小飛來伯的剛強豪俠．更顯得精彩絕倫，無懈可擊。導演爲美洲有名的環球首席亭利康斯特．「滿庭芳」「丹鳳朝陽」都是他導演的傑作。

黛瑞絲在此片中飾一個貧苦的女子，小飛來伯扮飾一個愛黛的英雄少年，兩人相戀着，因黛瑞絲的落拓、密瑪兒和海侖包得利勸告她做一個拜金女人，叫她嫁給一個富家子，好得着一筆錢。於是黛瑞絲不[illegible]看金錢，去追求有着百萬金元的魯易斯赫華。這是一段錯綜紛亂的羅曼斯。在裏面使你感覺到興奮，又感覺悲痛。在此部片中，每個明星都有着良好的成績，而黛麗黛瑞絲更獲得超特的成功，歐美各報，賀譽交加，認作不凡之作。此片在上海已演過，即將運津。（洛昆）㊂

歌星荻安娜杜萍的新式雨衣

今晚七時半起賽

義商運動場

中秋佳節夜

特排驚人節目一雙打大賽

第一盤至第八盤單打賽	特別嬴位單打賽	第九盤至第十六盤單打
㈠亞司克	㈠葉良都	㈠阿悌亞
㈡杜拉地	㈡歐比達	㈡齊棣法
㈢葉良都	㈢拉爾雷	㈢杜樂仙
㈣歐比達	㈣沙平英	㈣安力凱
㈤拉爾雷	㈤亞司克	㈤安謀俠
㈥沙平英	㈥杜拉地	㈥蘇魯巴

第十七盤　雙打大賽

㈠阿悌亞　小古禮地　㈡裘尼杜　蘇魯巴　㈢歐里薩　蘇唐格　㈣齊棣法　依巴拉　㈤安力凱　杜麥司　㈥杜樂仙　歐那格　六大隊！十分點！

回力球

地址　義租界　花園傍

贈授

無泥松花製造法

較舊法有下列優點，（一）製期縮短六倍（二）製本減低三成（三）無泥包皮是以運費節省（四）施以香料味道得能隨心（五）飾以裝璜銷路自必廣大（六）剝人便利故最受人歡迎．欲學請附郵票五分函天津旭街本立藥房即復

◉時代婦女服裝

集中華茂女子服裝商行◉

典型秋裝外衣　花色質料精美絕倫　專人設計剪裁獨到

冬季皮毛外衣　獨家創製科學硝染　皮板柔軟不畏潮濕

北京：東城米市大街青年會北
天津：英界海大道女青年會南

歷史悠久　獎券大王　四遠馳名

聚元銀號

總號　天津法租界綏牌電車道
分號　天津英租界廣東路東口

上海法商　第三期救濟

難民獎券　頭獎十萬　全張十一元　分條一元一角　十一月十四開

十二期　利濟慈善正劵　每張售洋二角　十月十日開獎

◉利濟慈善副劵　每張洋一角　十月廿開獎

立致鉅富

倫敦香賓　頭馬九十萬元　每張十五元　本月廿六開

代客買賣　現足金

秋季　英商正賽香賓　每張售洋一元　十月十六日開

◉美國賑濟香賓　分條售二角　十月廿五開

收售：英美金票　各國金鎊

電話分號　3.2428　3.2360　3.2361　3.3507　3.0539　3.1642

買賣：各省雜鈔　各紀念幣

（外埠函購加一角三分）

天津　社交舞蹈研究所　徵求男女學員會員　天祥市場四樓

北京

玉山齋　寶石眼鏡莊

真正

各式美麗坤鏡　茶墨晶鏡　石眼鏡　中外名廠鏡架

驗目配光◉手術免費

歡迎購試比較　店址天津估衣街

定價一律特廉

游藝

名旦荀慧生 露演「香羅帶」 演期中秋之夜

—鶴琴—

名旦荀慧生，此次出演中國戲院，成績極佳，今又定於中秋之夜（今日）公演「香羅帶」，按此劇爲秦腔舊本「三疑計」之化名，不過情節稍有出入，秦腔爲一繡鞋，此爲一帶，再者秦腔飾王先生者，爲一老外應工，今則爲小生扮演，由此改變應工，則李月英之使人致疑處更大，荀伶演此劇，頗稱拿手，梳粧被逼一場，其嬌羞驚懼不同的神氣，一眞妙到自然也，最後法場一幕，其負屈含寃之情景，最悽慘不可言狀之作，佳極妙極，足與「魚藻宮」「斬戚姬」媲美一時，荀郎擅演是劇，更佐以金仲仁，何佩華，陳喜興，朱斌仙等爲佐，當能演出精采倍增。

且此劇中有述說八月十五事，然故今屆中秋，藉此劇以爲點綴，較之「嫦娥奔月」，「天聲慶節」諸應節戲，脫俗多多也。

花茶擷豔 冷堪

王佩臣性情乖僻

王佩臣初來津，在山泉茶樓唱鐵片大鼓，雖以樂亭調相標榜，其實並非樂亭調也，後入發順尚着毛藍布衫，貌雖不揚，而異常妖冶，故頗爲人亦喜，歌來尤動人綺思，王知其色

衰，不易以莊嚴之相示人，仍在台上謔浪笑傲，以博座上周郎皆大歡喜，所歌爲「勸嫖交友，情人頂嘴一，皆極力描寫低級娼門，頗合中下等社會趣味，中原歌舞樓，皆有其芳蹤，

林秋雯，馬富祿合演之「刺湯」

評戲常識

我國的戲劇，歷史最久，在專制時代，一般人不知藝術爲何物。更不知戲劇的本質及力量，且習者大都目不識丁，師承日誤，以致文詞俚俗．唱做多乖，民元以還，劇曲隨時代的進步，一日千里，上而官紳士宦，下而販夫走卒，從事研討者，不知凡幾．所以在報端上，有公閒的批評，私人也有集團的研究，不過評人長短，要有準則，及正當理由，如果信口閒尚，反爲人格與名譽上有礙．就廣泛而言，無論何事都要自已有確切理由或經過，然後能見其短處，評摘敘理，以服其心，自己卅個外行，內黨同伐異的關係，就大胆的評判，實爲論者所不恥．記得有一次看見京中某報評判坐宮一則謂「此齣爲羣戲之典型劇，其場子一此不見緊湊．無精采之可言某比四郎唱做之馬虎，實無以復加也」，讀羣劇與型是怎麼一回事？唱了又那些不對？做作又怎樣馬虎？連他自己也說不出所以然來又謂「嗓音高叫處，必帶刺耳之黃音」不知這「黃」字、何解釋，又謂「團字尖字不明」究竟何字爲團，何字爲尖，也是以自己馬虎而言人之馬虎，更曰「實無以復加」五字，眞是荒乎其唐，一點無評劇常識。（上）（惜英）

不過共聲輕而曼，頗耐人尋味，迷之者大有人在也，絃師潤海清，指法清純，音節殊妙，以之爲輔，有珠連璧合之雅，惜其人性情乖僻，不樂與人周旋，嫁夫三人皆孔武有力，近年嘗倩盧成科操弦，昨日京瑞園閒幕，王被約演唱，頗受人歡迎，說者每謂其老運亨通也。

聯幼茹去上海

京韻鼓姬聯幼茹，最近解約北京瑞與茶社，昨日俊白鳳鳴，于等波，戴少甫和來津，往中早棧，定今日乘輪南下獻抜云。（貨勤）

四大名旦談 靈

而徐王二琴師，琴韻作金石聲，托腔之絲毫不爽，可謂相得益彰，余謂聆梅劇無論內外行，總覺甜暢舒適，極演聽之娛，而有此曲只應天上有，人間那得幾回聞之感也！一言以薇之其味在甜。

程硯秋，扮相絕類閨閣淑女．青衣戲獨擅勝場．做工極幽嫻，貞靜，雅逸細緻之能事．唱則沉着勁峭，高亢處每令人爲之揑把汗，以爲將聲嘶力竭，迺彼能奔放收縮，抒捲自如，出人意料之外，念白則纏綿清晰，悲劇之淒楚可憐，形態逼眞，高聲迸出，嗚咽欲絕，賺盡觀衆熱淚，有不忍卒聽之，而又不忍聽之概，余謂聽程戲，最爲煞癮，其味在勁。

荀慧生，工花且而兼共刀馬功夫，蹻工更稱獨步，表情細賦熨貼．一舉一勛，無不刻劃入微，生勛活潑，吧工道白．婉轉輕圓，流利無比，而尾音尢嬌媚絕倫，入耳生春、能使觀衆樂而忘倦，其味在趣。

尚小雲青衫戲兼工，扮相靜艷，本錢最足，唱做俱臻化境，唱工極抑揚巖鑿之至，從不纖挑取巧，做工則犟笑咸宜，描摹入情·余謂觀尚劇，如飲醇醪，初嚼諫果，大宜細味，而不宜粗領，其味在背（下）（完）

歌場舊話 駱肉紅唱教學落淚 （白帥）

駱肉紅，弼鄉子腔正丑．每於唱作，聲調頻嘶，可謂喊破九重天矣。名著一時，爲跑大棚者第一角色，於庚子後．津中鄉子腔盛行時，駱出演邑中各戲園．列開場第三齣．所唱之劇，如挖蔓菁．煙鬼璞，罵閣羅教學賣皮弦等，多獨自綿纂脚本，以滑稽取傍．按駱所唱之鄉子腔，聲調別樹一幟，不蹈鄉子班規矩，與名丑牡丹蓮唱丑別窘，笑話百出，顧客捧腹，憶唱教學一齣，解嘲子日店老板行動，描寫治盡，形容之妙，不可喩言，唱至痛快淋漓時，雙目下淚，爲含窮齣客之酸，在山西幫商人，尤吁聆其教學一齣，常娟唱斯劇，而駱每唱必痛快淋漓雙目落淚，在一月中，常演教學，不知淚落多少矣．

蔣少奎之白良關劇照

京訊

△鼓王劉寶全，出演華北戲院，票價由八角減至四角云。△武生老伶工尚和玉，組班完成，老生陳少霖，小生程繼先，定十四日在長安演晉陽宮△李少春，昨日登台新新戲院，尚小雲，程硯秋均贈賀儀。△中央電台，特於九日播送新新戲院，李少春之「打金磚」。

津訊

△雪艷花，於本月十二日（星期三）起在大觀園登台，節目，訂早演「挑簾裁衣」．晚「翠屏山」，十三日早「五聖朝天」，晚「托兆碑」．十四日早「看財奴」，晚「水莽草」。△單弦藝人謝瑞之．因與小梨園台同尚差三月本月包銀日子亦差三數日，想須稍遲數日．始行就道。

法界天祥市場三樓 小廣寒
榮慶社崑弋班
陶顯庭 侯永奎 馬祥麟 侯益隆
早演 全部瓦崗寨
晚演 訓子 大鈒審釧

昇平
張艷秋 劉艷秋 時代彩 喜 藝人蓮 花硯雯 喜彩秋
李小舫 成宗瑞 孫少魯 花巧鈴 花小琴 王萬良 張潤時 趙良玉
（早演）對金瓶（晚演）雲羅山

法租界泰康商場 小梨園
今天早晚准演
梨花鼓王 鹿巧齡 （早）三堂會審 （晚）小黑驢
金嗓歌王 小綵舞 （早）遊武廟 （晚）紅梅閣
墜子大王 喬清秀 准於本月十一日起登台
朱學貞 謝瑞芝 小蘑菇
楊紫蘭 小綵雲 常旭久 劉鳳霞 周菊娥 張素芬 石嵐雲 馬艷雲
李月珠 鮑寶珍 小綵雲 小英麗 喬壐樓

國泰大戲院
正宗老生 靳霈亭 文武老生 劉漢臣 青衣 生紅淨 宋玉茹 花衫 于紫仙
錢福元 唐連詩 徐淑霞 金艷寶 李尚雲 方連元 郭德奎 曾寶銘 陳永亮 朱錦章 傅少安 王長清
十月八日日場 全本 閆太師回朝
夜場 頭二本 紅粉俠士
十月九日日場 硃砂記底 青梅煮酒論英雄
夜場 地藏王 風波亭 掃帶秦
票價 樓前排四角 中排三角 後排二角 樓上前排四角 中排二角 後排一角 風雨勿阻

法租界馬家樓 北洋
李桂雲 劉又萱 童芷苓 小雙玉 童壽苓
【今天早場】花田錯 海棠紅
【今天晚場】罵殿 海棠紅
【明天早場】鬧學 海棠紅
【明天晚場】鴻鸞禧 海棠紅
票價一角起碼 先期售票 對號入座

中國大戲院
現已售票 對號入座
荀慧生 林秋雯 王文源 金仲仁 何佩華
今日日場 泗洲城 寶蓮燈 辛安驛 帶洞房
今日晚場 蟠桃會 珠簾寨 全部香羅帶
明日早場 取金陵 汾河灣 全部荀灌娘
明日晚場 鋸大缸 搜孤救孤 全部勘玉釧

羣英
今天日夜公映
兩部 有聲佳片 空谷蘭 黃金萬兩
加演羣英部各校書照常驚演

大舞台
王芝浴 朱小義 高靜軒 張艷芬 陳鴻聲 李仲林 鄭瑤台 陳桂蘭
【今日早場】中秋冤獄
【今日晚場】第一十本 西遊記

丹桂
今天開演國產偉大笑片
王先生一人兼飾好壞兩角
湯傑主演
王先生 紅運高照
點綴秋節•特選佳片

大陸
今天公演
國產第一部偉大絕頂的笑片
王先生 生財有道
諸君過節請來本院大笑二小時散散心

南市三不管大街 上光明
迪音劇社各大名伶
張鄭張梁
淑嫻 立德 恆發 一鳴
馬展雲 張淑蘭
【日夜演唱】羣仙賞月
機關奧妙驚奇萬分海島獻日獅子狂吼

天寶
白家麟 滕雪艷 于雨亭 馬履雲 張鴻祥 金和茗 金少寶
【日場】打漁殺家 二進宮 斬顏良
【夜場】全部哭秦庭

上平安 天津
中秋節特選鉅片
日夜三場
全部古裝歷史歌唱名劇
麒麟童袁美雲合演
斬經堂
即京戲的「吳漢殺妻」
加演「前台與後台」
票價只售一角
日夜三場
藝華公司哀艷有聲新片
袁美雲王引合演
花開花落
全市二輪華界首演
票價只售一角

本刊徵稿

㈠雜文小品 ㈡詩詞文藝 ㈢掌故筆記 ㈣世界珍聞 ㈤趣話幽默 ㈥流線消息 ㈦連續漫畫

碟文

七三 點綴中秋

老鄉

八月這個節是兎子當令的節，街頭巷尾，大小商店，都成了「兎子陳列舘」。孩子們都買個兎子玩，媽媽給孩子繡兎子花兒鞋，老頭子給老婆兒買兎子花，月餅皮子上也畫着「兎子搗藥」。於是乎，八月節的孩子大人，頭上戴的，脚下穿的，手裏玩的，嘴裏吃的，都離不開「長耳臀光仙」。到在夜裏，設置香案擺上五供，婦道家還要向兎兒爺福上幾福。過了這個時候，誰也再不把兎兒爺看得如此隆重了，除非罵大街張嘴：兎子，兎蛋，小兎崽子！

八月節有賬的人不大好過，東藏藏，西躲躲，沒有賬的人，你吃吃，我喝喝，「大節下」什麼不是貴的，吃喝也都得不到好處。看玩藝聽戲那更是活受罪，第一是「擠」，第二是「雜」，第三是「鬧」，眞懂看玩藝聽戲的人們，到節下都隱了。

八月節是禮物串門的日子，張家送王家四色禮，李家送趙家四色禮，王家同趙家把張家李家送來的禮，互相餽送了一下，然後王家再把趙家的四色禮送給張家，趙家再把王家的四色禮送給李家，整好！「合浦珠還」，原封未動，歸本還原，中間經過牠們串門的就擱鮮貨也爛了，月餅也硬了，只好賞給下人們吃。

過節，也是老媽下人走運的日子，老爺太太的交際越廣，他們的節下越肥，送個三十份五十份的禮，那就每人可以分個幾十，不過去年你要送十處禮，今年只送八處，那兩處雖然不送，賞錢你也要拿出來，據說：這叫當主家的規矩。

昨晚聽「捉放」，曹操唱「八月中秋桂花香」這香在天津的一般等處還沒有聞見，除非花廠子，或大戶人家，再有是賣杏仁茶的「一筆筒裏」有那末一丁點，後來呂老丈又唱「月到中秋分外光」，預料今晚月亮也許不會光，因爲「八月十五雲遮月」，「正月十五雪打燈」，老天爺照例要向人間開個玩笑的，所謂天公不作美。

老鄉想不起再寫什麼了，打住吧。

中秋在天津

·庸生·

天津的「節」，帶着非常的色彩，在人們不同的心理上，已經光降在這一個市面來了。它——節——的態度是那樣狂暴，它的精神，是那樣振奮，它的一切，都渲染着紅的血，熱的汗，勞的力，快樂的笑，辛酸的淚，：：一切一切，都是非常的色彩啊」

街頭湧起熙攘的人潮，擁着，擠着，波動捲入節的漩渦裏的人羣，沒有一個是意態蕭閑地，步調那樣速，速的快和車競賽上了，「車」也較前加强了力的吼，加足了勁的奔，交奏在這素稱繁華底沽上，眞的具有莫大的魔力！

「中秋月餅」在月餅店的市招上，字體是那樣鮮明，在窗上的陳列，和廣告上底宣傳，又是包羅萬象．什麼廣東月餅．翻毛月餅，和天津的提漿月餅，更有名色幾乎有百種的小月餅，在沽上這一個市面，無論是茶食店，月餅店，稻香村，南味坊，食品公司：：：都成了月餅的集市了。很精緻的「兎兒爺」，蠟作的月餅，石榴，在籃上像是望着人們微笑，這一個節本來是「禮物往來」的日子，於是人人都在餽送着節禮了，一包一捆的，鮮貨，罐頭，紹酒，香烟：：自然是月餅和兎爺在前，以證明禮之爲節而送了。多數人的笑，少爺，小姐，老媽，太太，：：：一面是能够特別的消費，一部分是能獲額外的攫取了。至少，太太小姐們的衣服，首飾，化粧品，都在「節」增加；而老媽「節禮」和送禮的賞錢，都使同樣階級的人在喜逐顏開，雖然是多跑些道。

更多數人的哭。懷春的少女，空幃的少婦　寡居的男子，無產的窮人，勞動階級的苦力：：一面是看印月圓而感到人衣單調，一面是看到人的享受和自已的淸貧，吃」餅是能代表「人月雙圓」的，何況有圓月而月餅吃不上的人呢，該怎樣的怨天尤人啊

「節」本來就是個難關，但見有錢的笑，誰見沒錢的哭？在天津貧民估大多數，這大多數的市民，便在這寫意而熱鬧的中秋裏，感覺出非常的不安。

街上討賬的人，不斷的在人羣中穿過．交織在津市的內層，是緊張，是迫促，是「外强中乾」的現象啊！

節在人們的心理上，由環境的不同，而生出不同的感想，由這不同的觸覺，便交織或這市面非常的色彩㊂

韓園憶舊集

樂甫

當茲秋令，回憶數年前。曾讌遊於天香閣。閣主秀雲女史爲人性豪爽。喜騷壇。以時序之當秋．案頭置桂二盆．花馨色艷。宜雲頰愛護之。余挹芬曾爲之寫小照．余因題一絕。

一枝濃艷露凝香。
人影花魂引興長。
已近曉風殘月候。
半含芳韻半含霜。

·社會形色·
何紹君作

西曹瑣記

(六)

枉罕

惟第四第五兩把，中間刃寬僅餘一寸，其鬼頭亦磨成一小木球矣．其第一把相傳明季熊廷弼受刑即用此刀，第三把爲楊忠愍公受刑時所用，故此二把即置而不用，其第二把爲有淸一代誅戮大臣所用，亦不常使．其四五兩刀則用之甚屢，故銷磨亦較其他三刀爲甚也。

刑部向分南北二監，北有女監，南則無之，兩監鐵門以內有司獄宿室，北監額曰福庭，南監額曰祥庭，北監鐵門以外有提牢廳，南則無之，北連女監爲七所，南僅四所，各有獄神廟－，北監二道鐵門以內，迤東爲楊公祠南向，祀明兵部員外郎楊繼盛木主，壁間刻有劾仇鸞嚴嵩奏稿，祠左側自先生手植榆一株，根幹合抱，枝如游龍，且枝枝北向，無一南指者，亦屬奇特。（未完）

介紹良醫

李君昭俊先生世傳儒醫精岐黃術行道廿餘年醫理湛深經驗宏富每遇劇症當機立斷如響應聲極其明確處方尤爲精當專門男婦小兒內外各科肺病失血等危險重症無不應手奏效轉危爲安誠當代之良醫病者之救星也凡患疑難大症欲求良醫幸勿交臂失之

先生寓東南城角草廠菴廿四號　午前門診五角　午後出診二元四角

介紹人　張應祥　張謙　楊秀廷　韓璽章　楊宏才　劉瑞堂　劉寶恩　徐榮村　朱恩科　畢蔭軒

介紹 張聾子 經濟淋濁

淋病 破壞夫妻感情

淌白濁傳染愛妻致尊夫人下體淋漓，雖夫妻山誓海盟．亦必破裂惟醫治斷根，可保持夫妻原有的感情

梅濁尅星

奉送淋病療養新書　請向天津分行函索附郵二分即寄

打針淋菌深藏黏膜，藥力難達　電療電力被黏膜所阻隔　都播擾內服劣藥徧地　誤服反多危症

惟猩星商標

特種梅濁尅星滲透性特强治療力特速　藥力能直達黏膜，撲滅淋菌，一勞永逸，不論新久淋濁，白帶，立服立愈，確保斷根，且可照常生育，經中央衞生試驗所證明，並全球各大醫師，確認爲治淋唯一聖藥：

能於服後三小時見效味甘易服不傷腸胃價目經濟每盒八角上海愛多亞路華成西藥行發行此丸效力神奇不重宣傳只作介紹患者而已△華北總經理天津泰康商場二樓宏濟行△北京前外大街路東永興長△張垣中華藥房△唐山小山西藥房山海關會友書局△濟南張聾子△濟南普安堂△滄州大仁堂△石家莊新天津分銷處

上海 柯爾登洋行
天津分行法租界海大道五十八號

德臣氏新法斷癮

鄙人經驗戒除鴉片白面嗎啡。各項毒癮。已有四十年之歷史。海內皆知。凡各界紳商士媛。欲健康身體。剷除嗜好者。住院戒。或不欲出門。購藥水在家自戒。十二小時均能完全戒愈。毫無痛苦。担負責任。如欲慢戒隨吸隨減。六日戒淨。不可失此良機也。此衞生斷癮藥水性甜味美又經全國化驗專師米壽大夫證明賞發洋文執照

△癮君注意　別無分號▽

◉詳章說明函索即寄◉

天津永德藥房　開設法租界泰康商場二樓　借用電話四局〇八六四號

閣下盼兒女麼？

請您陪她到英租界十九號路九十六號「同德產科醫院」

檢查子宮有無疾病

門診時間上午九時起下午五時止星期照常

信隆祥綢緞莊

初秋的新裝束！

大批應時新衣料源源到齊：：花樣新穎歡迎參觀挑選：：

臨時售貨處在英界達文波十一號路　電話二局二四二六

新中國廣告社

專包辦代登報紙廣告　手續便，價格廉，

法界綠牌電車道恒安里　電南三二六八

我的先後兩個家庭

●秋萍●

（一）在六年前，我還未結婚的時候，我的家庭是一個極守舊的家庭、我父母親更不贊成男女合校，所以我在女子小學上學，高小畢業的那年，我父親尚在南方經商，我抱着十分希望投考中學，最低限度也要高中，或初中畢業的，費我數次的哀求，我父親始終不允許．後來經親戚們的勸解，方才答應，但是考期已竟過去了。那時萬分着急，也無可如何了。

（二）但是我的希望並不因爲錯過考期而消滅，所以我時常找在中學讀書的同學研究功課，以備寒假插班，在這半年中的努力自修的結果，竟在寒假投考中學勉強及格，那時真使我萬分的興奮。

（三）當我在初中二年級的時候，我的父親因爲近年來商業的不景氣，也就收市回家了，知道我在中學上學很不高興，每天總是說：女子在大學中學畢業有高深的學識是無用的，爲什麼拿有用的金錢作無用的消耗呢！終於強迫我退學了。

（四）談到現在的家庭，是一個小家庭，只有外子同一個小寶寶，今年只四歲，外子現在學校內充當一個小小的職員，每月只有三十元的收入，在這物價騰貴的時候，不得不使我每月有一定的預算了，房租七元，飯費每日以四角計算，每月十二元，定期儲蓄三元（以備將來子女教育費之用），雜誌刊物報費共一元，外子來往車費二元，下餘六元除有應酬外，均暫放在一小小盒內以備買鞋作衣及零用，所剩無幾了。

太太（在生氣）「還那是節嗎，一件衣服也不添！」老爺：「別生氣現在去買件節禮送妳也不晚啊！」 李湘作

（五）我的每天生活狀況，由我每月預算上看來，不獨節儉而且有紀律化，作每天早晨外子上班去後，就開始我的工作了。掃地擦桌子同一切瑣事辦完後，就領着孩子到菜市去買這天的菜，回來後進早點，看報，尤其是喜歡本報的家庭欄，十一點作午飯，一時外子回家進午飯，上班後，我收拾完畢後，孩子這時正是睡午覺的時候，我利用這機會來作我的消遣，我惟一的嗜好就是看雜誌刊物，報，還是我每日必須的課程了。

（六）近一年來我因爲生活負担的很重，不得不將每月買刊物的一元節省下，而到附近的圖書館去借，三時許孩子醒來，領孩子在院內玩耍，五時許作晚飯，六時外子回家，飯後，閑談或領孩子一同到街上去遊玩，十時外子同孩子就寢後，就是我作女紅的時候了，如縫襪子作衣服等等的事。

（七）這樣一天一天的過去，也習以爲常了，雖然在這五年中飽嘗着辛苦和思慮，也感覺不到痛苦，反倒抱着無限的希望來維持開發這良好的家庭。

（八）星期日是我們娛樂的日子，影戲院是很少涉足的，我們對神怪武俠電影同戲劇都沒有興趣，但是卻很喜歡看莎麗澄波同金蕙絲的影片，我們有最經濟的方法，就是在家閑談家庭瑣事，社會及國內新聞，除此之外只有看書，煩悶了到公園去散步㊃

分娩前之準備

●巴督●

當她中了胎的第一天起始，經過姙娠的九個月中，時時刻刻加小心，不敢輕舉妄動，恐怕她本身和胎兒受病，一生難醫好的。而她所希望的最後目的，就是分娩的來臨，那即是她和胎兒兩條生命的緊要關頭。一個維新完美的家庭．在分娩以前，一定有相當的準備，大戲她們的準備就是下邊這幾條：

（A）約定助產士｜這件事比什麼都重要，因爲所請的是無知收生婆，對衛生無絲毫之講求，產婦和胎兒作了病，一生難去掉。最好請一位專門收生的助產士，倘來不及時，請附近醫院大夫或有經驗之護士亦可。

（B）準備臨產所需要之物品｜在臨產所要的物品，如棉花，最好要煮過的，最注意的不要用陳腐的破棉花等，實與衛生有碍非淺，器具要需潔，如剪刀必須經過消毒。

（C）初生兒的衣服和寢具｜在分娩前務須把兒童的衣服和寢具準備好，那是多麼方便，在產褥中不能作活的，也是恐怕作下病。

（D）產房的準備｜可能範圍內，另外設備一間產房，產牀和被欄要簡單清潔，產房的溫度要適宜。空氣要流通，不可直接的向產婦流通。

（E）注意產婦之通便｜在臨盆以前．最好使產婦通便一二次，對分娩時之清潔非常適宜，否則在分娩時來了一次大便，接着胎兒也出世了，還叫助產士心中多麼不痛快。使產房中的空氣亦污濁。（完）㊁

家庭用『消火藥水』的『自製法』和『使用法』

·平荻·

消火藥水市上已有出售，然多數不適合家庭中使用，今介紹三種消火藥水，頗適合家庭自製，且試驗之成功，讀者諸君，請自製之，以防萬一。

一 自製法

㊀以食鹽廿磅，加硝酸氨十磅，再加蒸溜水七加侖，攪拌溶化即成。

㊁以鹽化氨十兩，食鹽二百兩，共溶解於五十兩清水中，即成。

㊂以精良石灰七升，加清水一斗，每日攪拌一小時，七日後其水即呈褐色，用麻布濾過，加鹽水七升，充分攪拌即成。

二 使用法

將製成藥水，裝入瓶中而封固，勿使其氣洩，用時即以封固之瓶，擲入火中，務使大力使該瓶破裂，方能顯其效力．如火發生於呢絨綢緞布疋等軟物之上擲之而瓶不能破者，則須啓瓶口，遍澆成燒之處，火即可熄。製法非常簡便，而且經濟，用途廣大，讀者諸君，請製之，以防萬一，須知「星星之火，可以燎原。」㊀

內功家孫琥先生

曾與俄國大力士比武之名內功武術專家孫虎先生，現招收學員，凡男女老幼，愛惜武術者，或身體虛弱虧損筋骨受寒，醫藥無效者，可至北馬路同成公寓報名學練，當敢立字撈保病者何日痊愈，弱者何日轉強，學習時簡單容易，不悞公事，如指定專學金鏢單鐵布衫，金剛法，童子功，鎖陽法，夜行術，開石，斷子，鐵頂，鉄檔等技，可另洽詳章。

法國老牌——山得爾彌地

白濁丸

經己治愈數百萬人並得世畧各國名醫公認為淋濁聖藥
服後保能立即炎止濁
清尿道通順毫無痛苦

淋濁！

最易釀成顛狂殘廢及其他危症且其具有遺傳性患者為防患未然計應立即醫治

『各大藥房均有代售』

遺失匯票聲明

茲由新京功成銀行匯天津該本行照付匯票一張計京字一六四八號王本和名下中華國幣四十元正此票遺失除在天津功成銀行聲請掛失外合應聲明此票無論落於華洋人手概作廢紙特此聲明

文豐號啓

遺失匯票聲明

茲由哈爾濱功成銀行匯天津該本行照付匯票一張計濱字一〇九一二號崔子振名下中華國幣肆拾元正此票遺失除在天津功成銀行聲請掛失外合應聲明此票無論落於華洋人手概作廢紙特此聲明

雙元興啓

半身不遂 麻木寒腿

本堂世傳專科半身不遂獨門秘製回陽還五丹專治男婦腦冲血新得久患半身不遂口眼歪斜言語不清腰酸背痛四肢麻木腿腳軟多年寒腿行路艱難如辮蒜立痠不能起床等病服半打下刻見效輕者一打保好最重者兩打准保痊愈每打五元每付五角重者服兩打後倘再收藥費以諸病除根爲度

若仍未完全除根本堂即負責療治始終不爲造名譽決不食言另有保證爲憑外埠函購加郵費二角奉送半身不遂預防療養書

體仁堂 開設天津南門內路東

郝希允大夫

門診下午一時至四時 出診四時以後 門診一元 出診六元

地址英租界五十九號路四興里十號

緊要聲明

啓者鄙人於今春二月與左世英合夥在河東郭莊子大街成立和豐厚米麵舖生理近因左世英另有高就無暇兼顧情願將和豐厚讓與鄙人一人經營所有號內欠內欠外一切帳目均由鄙人扣負仝責所有一切手續眼同中證人等分析清楚永斷葛籐自立分單日起嗣後號內盈餘虧累概與左世英毫無關係左世英在外一切行爲概與本號無涉恐未週知特此登報聲明

和豐厚買文彬謹啓

緊要聲明

茲有馬春田同子馬金榮今將自置土草房七間廈一條同院坐落河東中祥當後溫家胡同門牌九號扣併出讓於慧德堂張祝三名下永遠管業倘日後有本族人等出頭干涉及一切之糾紛等事有馬春田一負完責全任不與買主相干恐親友不知特此登報聲明

慧德堂張祝三啓

美國西裝公司 開幕紀念

又一驚人大犧牲

定購新型 女裝大衣一件

贈送本人十八寸相片一張 鏡框一個

由十月一日起至十五日止

請速光顧勿失良機

地址 法界北洋戲院對過

高尚有趣 新技能

新法畫像實用藝術通函傳授免收學費居家獨習成功甚速人人可學【贈送成績簡章函索附郵三分】

青島無棣一路三三號旭村書館

武俠小說 十二金錢鏢 白羽著

本小說在庸報連載以來名震一時大受讀者歡迎初集定十月底出版每冊六角預約四角

香艷小說 瑤光秘記 姚靈犀著

內容係述尼庵綺聞二則字香句秀銷魂蝕骨定價八角預約六角十月中出版

纏足史料 采菲錄四集 靈犀著

本書爲中國婦女纏足史資料文字香艷插圖珍貴定價一元五角預約一元二角十一月出版

（寄費各一角三）

天津法租界二十六號路 天津書局發行